TOMMY LONSDALE

PRESENCIA

MATUTINO FUNDADO EL 28 DE MARZO DE 1952
AÑO XXVI-Nº. 6.854-LA PAZ,BOLIVIA,SABADO 9 DE JULIO DE 1977-22 PAGINAS-$b. 3.00

ZAR

Satisfacen a Perú resultados de reunión militar tripartita

Considerar la cuestión marítima habría sido salirse del marco de las deliberaciones, según Gral. Molina

CALLAO, (PERU), 8 (LATIN).- El General Oscar Molina, dijo hoy aquí que en la conferencia tripartita de Comandantes Generales de la Fuerza Armada, que participaron BOLIVIA, Chile y Perú, no se trató el problema de la mediterraneidad boliviana, porque fue una reunión "netamente castrense".

"El problema del mar es tratado a nivel de Cancillerías.

La posición de Perú y la de los demás países ha sido muy clara.

El problema de la mediterraneidad no podía locarse en forma directa porque nos saliamos del marco de la cita" agregó.

Dijo que en la conferencia desarrollada en la ciudad boliviana de Santa Cruz entre el lunes y jueves, se acordó que la próxima reunión de los militares se efectue en esta capital, probablemente en el mes de junio de 1978.

"En la cita de Santa Cruz, como en las anteriores, se dialogó en un ambiente de fraternidad camaraderia y comprensión, y se ha ratificado los acuerdos de cooperación para el afianzamiento de la paz y la amistad entre las Fuerzas Armadas de BOLIVIA, Chile y Perú" agregó.

Molina, que es Presidente del Comando Conjunto de la Fuerza Armada, ofreció una conferencia de prensa, en la terminal aérea, al retornar de Santa Cruz en compañía de los Jefes de Estado Mayor de la Marina, Aviación y del Ejército.

El General peruano afirmó que las tres reuniones han servido para afirmar los nexos de entendimiento y conocimiento mútuo entre los hombres de los Altos Mandos de las Fuerzas Armadas, y, también el mecanismo que trata de establecer contactos a los diversos niveles y el espiritu que existe de comprensión y amistad.

"Indudablemente que se están ratificando bases sumamente propicias para garantizar la paz entre los tres países. Además creo que jamás se vió amenazada. Creo que han existido malas informaciones", expresó.

"El espiritu de esta reunión tripartita fue que nos hemos reunido los más altos mandos en un ambiente de camaraderia, fraternidad y amistad que es una muestra que las amenazas bélicas no son más que elucubraciones que sabe Dios, conque fines se viene haciendo, sobre todo en la prensa extranjera" subrayó.

Molina dijo que el cónclave castrense propició llegar a acuerdos fundamentales, como la ratificación del acuerdo de cooperación para el afianzamiento de la paz, y entró en vigencia tanto el acuerdo como el reglamento que regula el funcionamiento de las "conferencias tripartitas".

También se acordó un proyecto de bases en la reglamentación de los procedimientos para el intercambio de informaciones, consultas y reuniones extraordinarias, que, dijo, es otro aspecto importante para garantizar el mantenimiento continuo de los nexos entre las Fuerzas Armadas.

Acotó que el punto que ha quedado pendiente es el estudio de una o varias secretarias de coordinación para las conferencias que tendrá lugar en la reunión en esta capital, el año proximo.

Los acuerdos alcanzados en esta tercera reunión anual, dijo, luego de las efectuadas en Lima y en Santiago, en 1975 y 1976, demuestran que los empeños de una "cooperación práctica" en el campo castrense, "se encaminan hacia objetivos concretos".

NEVADA EN LA PAZ.– A poco más de un mes de la fuerte nevada que cayó sobre La Paz, la ciudad soportó otra, no tan intensa como la anterior, pero que cubrió de blanco las partes altas. Los cerros aparecieron ayer cubiertos de nieve, al igual que los árboles y los techos de las casas ubicadas en los alrededores.

Partidos de la "liguilla" serán recibidos directamente por TV

Bolivia se incorporará, a partir del próximo domingo, a los modernos sistemas de comunicación televisada directamente desde el exterior. De esta manera, los televidentes bolivianos recibirán en sus receptores de televisión, en forma directa, los partidos de la denominada "liguilla", entre Bolivia, Brasil y Perú, y el próximo año los del Campeonato Mundial de Fútbol. A su vez, desde el país se transmitirán las competencias de los Juegos Bolivarianos que se realizarán en La Paz.

A fines del presente mes, según se estima, se suscribirá con la firma japonesa Mitsubishi Corp. el contrato para la instalación de una estación terrena vía satélite, que estará concluida y puesta en funcionamiento a fines de 1978. Este avance en la técnica de las comunicaciones modernas permitirá a nuestro país incorporarse definitivamente a los modernos enlaces mundiales.

En un esfuerzo técnico, ENTEL y Televisión Boliviana han logrado que, en el caso de los partidos de fútbol de la "liguilla", la recepción vía satélite que llegue a Lima sea enlazada con el sistema de retransmisiones para ser recibidos en La Paz y retransmitidos a las ciudades que gozan ya de la televisión. El mismo sistema será adoptado en el caso del Campeonato Mundial de Fútbol, que se disputará el próximo año en Buenos Aires, de no estar concluida la estación terrena vía satélite.

En cualquier caso, ENTEL gestionará ante la empresa japonesa adjudicataria de la obra, que acelere los trabajos en el sistema de comunicaciones para la televisión. De no lograrse este propósito, se empleará el sistema de micro-ondas.

La información fue confirmada por la Gerencia de Televisión Boliviana, que señaló que Perú y Colombia cuentan con 60 ciclos y 525 lineas, en tanto que Bolivia posee un sistema de 50 ciclos y 625 lineas. No poseyendo un conversor de normas, nuestro país ha realizado un esfuerzo para la adaptación de sistemas.

La calidad de la recepción directa televisada de los partidos de la "liguilla" no será óptima, según anticipó la Gerencia de Televisión Boliviana, y la imagen se achicará y las lineas verticales se desincronizarán. Sin embargo, esas fallas son susceptibles de corrección, en los propios televisores, mediante un ajuste del botón que regula la imagen vertical.

Advirtió que la imagen se reducirá, pero en algunos aparatos televisores la imagen podrá ser normal, dentro de lo relativo, debido a que son versátiles.

Los televidentes recibirán las transmisiones del partido Brasil-Perú, que se jugará el proximo domingo en Cali, a las 16.50 horas; el partido del jueves siguiente entre Brasil y Bolivia, a las 21.20 horas, y el del domingo 17, entre Bolivia y el Perú, a las 16.50 horas.

Exodo de beliceños por temor de una invasión guatemalteca

BELMOPAN, (BELICE), 8 (LATIN-REUTER).- El éxodo de residentes de las zonas beliceñas limítrofes con Guatemala, temerosos de una posible invasión por parte de ese país, prosiguio hoy mientras llegaban los últimos refuerzos militares, británicos a esta colonia centroamericana, a fin de defenderla de un eventual ataque.

El arribo de los refuerzos –unos 500 soldados listos para entrar en combate, pertenecientes al Regimiento Staffordshire, media docena de aviones interceptores Harrier de despegue y descenso vertical y la fragata "Achilles" fue recibido con evidente alivio por la gente con la que converse en las localidades proximas al limite con Guatemala.

Pero me aclararon que aún temen que los guatemaltecos traten de provocar un incidente antes que expire esta semana, a pesar de declaraciones de funcionarios guatemaltecos y británicos que están negociando en Washington, en el sentido de que harán todo lo posible por evitar que el conflicto degenere en enfrentamiento armado.

Un indicio de la tensión imperante en la frontera lo dio la orden impartida a la Policia para que requise todos los fuegos artificiales comprados por la población para marcar el comienzo de dos semanas de celebraciones tradicionales en la localidad limitrofe de Benque Viejo del Carmen, en honor de la santa patrona de la población, Nuestra Señora de Monte Carmelo.

Ayer, un tercio de los escolares faltaron a clase, tras haber salido de la localidad con sus padres en los colmados autobuses que están regresando virtualmente vacios desde la ciudad de Belice, unos 120 kilometros al este.

En la vecina población fronteriza de San Ignacio, el gerente del principal hotel, Escander Bedran, informó que su establecimiento está desierto y nadie se presentó a trabajar allí.

La mayoria de los que integran el éxodo parecen encaminarse hacia Corozal, sobre la frontera septentrional con México, vale decir que se alejan lo más que pueden de Guatemala.

A pesar de los movimientos de tropas y aprestos bélicos a ambos lados de la frontera, los beliceños todavia pueden seguir viajando sin restricciones hasta Melchor de Mecos, una localidad guatemalteca inmediatamente al otro lado de la demarcación.

Los aviones Harrier que pueden despegar desde un buque o un reducido claro en la selva, llegaron a Belice ayer por la tarde, junto con el Achilles. Los Harriers, capaces de prestar un devastador apoyo aéreo a la infanteria, se prestan en forma ideal para el variado relieve topográfico de Belice, compuesto por pantanos, junglas tropicales y montañas.

Los efectivos de infanteria, traidos en una flota de aviones transporte VC-10 y Hercules C-130, continuaron llegando durante toda la noche.

La guarnición militar británica destacada en la colonia, que Guatemala reclama esgrimiendo un acuerdo con España que data del siglo 16, ascenderia actualmente a unos 1.500 hombres, segun se estima.

Por su parte, Guatemala contaria con un Ejército permanente de 15.000 soldados y fuentes diplomaticas indican que el Presidente guatemalteco Kjell Eugenio Laugerud Garcia ha ordenado que sean despachados refuerzos a la frontera para contrarrestar los aprestos británicos.

Un funcionario de la oficina del gobiernador en Belmopan consultado telefónicamente desde Barbados declaro a esta agencia que la noticia del acuerdo guatemalteco-británico concretado anoche en Washington, en el sentido de hacer lo posible por aliviar la explosiva tensión en torno a la cuestión de Belice, contribuyó a calmar los temores de la poblacion beliceña, al menos en parte.

Añadió que no sabia si los refuerzos británicos recien llegados están siendo despiazados hacia la frontera con Guatemala.

En Guatemala: el desenclace de las conversaciones entre el Ministro de Relaciones Exteriores Adolfo Molina Orantes y el Sub-Secretario del Foreign Office Britanico Ted Rowlands, fue recibido como una victoria positiva debido a "la promesa formal británica de no conceder unilateralmente la independencia a Belice".

Un comunicado oficial consignó que Guatemala se sentia complacida por el hecho de que Gran Bretaña hubiera accedido a buscar una solución aceptable del problema, pero el documento añadia que los militares guatemaltecos mantendria su vigilancia "para garantizar los derechos y soberania del país.

Rowlands tiene previsto retornar en las proximas horas a Londres y en un plazo de dos semanas viajaria a Guatemala para mantener nuevas discusiones acerca del problema de Belice.

(Pasa a la página

Nuevo elemento de fricción en relaciones argentino-brasileñas

RIO DE JANEIRO, 8 (LATIN) La presunta intención brasileña de cerrar sus fronteras terrestres con Argentina para impedir el ingreso de carga de ese país, añadiría un nuevo ingrediente a las divergencias que mantienen los dos paises, opinaron aquí fuentes diplomáticas.

La Cancilleria brasileña emitió anoche un comunicado refiriéndose al transporte internacional por camiones fleteros, pero sin llegar a confirmar ni desmentir las informaciones de un diario de Sao Paulo sobre la decisión del gobierno brasileño.

Ese eventual cierre de fronteras implicaria un virtual rompimiento de las relaciones comerciales, señalaron por su parte sectores de la Marina Mercante Brasileña, al expresar que podrá reflejarse en acuerdos de transporte marítimo y aéreo.

Técnicos del Ministerio de Hacienda sostuvieron por su parte, que de concretarse esa medida surgirian "implicancias en las relaciones comerciales entre Argentina y Brasil".

Fuentes periodisticas explicaron que, además de perjudicar el intercambio con Argentina y Chile, podria también Brasil sufrir las consecuencias de esa medida.

El vocero oficial de la Cancilleria, Guy Brandao, expresó, en declaraciones a Latin, que el interés brasileño es poder reglamentar el tránsito internacional de camiones fleteros, y que por ello propuso una reunión con Argentina, Uruguay, Paraguay y Chile.

Explicó que existe una reglamentación provisional que vence el 31 de este mes y que es en virtud de ello que Brasil pretende esa reunión para solucionar ese problema.

Agregó que la Cancilleria no se refirió a un eventual cierre de la frontera terrestre con Argentina "porque desconocemos tal cosa", pero tampoco dijo si era falsa o verdadera la versión del diario de Sao Paulo.

Señaló que es asunto de los diarios el que se haya vinculado esta situación a la disposición argentina de cerrar el túnel "Las Cuevas-Caracoles" para camiones brasileños con carga destinada a Chile.

El diario "Jornal do Brasil" se sumó hoy a la información del diario "Folha de Sao Paulo", sosteniendo que "el gobierno brasileño decidió cerrar las fronteras terrestres con Argentina a partir del próximo 31, si fracasasen las conversaciones a ser realizadas hasta esa fecha, en Buenos Aires, para la reapertura del túnel Las Cuevas-Caracoles".

Los diarios locales publicaron también el comunicado del gobierno argentino confirmando que ese túnel fue cerrado al tránsito de camiones brasileños porque está reservado "únicamente para el tránsito bilateral".

"Jornal do Brasil" dijo que especialistas diplomáticos creen que el cierre del túnel "es una respuesta del gobierno del general Rafael Videla (presidente argentino) a la construcción de la (central) hidroeléctrica de Itaipú".

Vinculó así un problema con otro que caracteriza las divergencias entre Brasil y Argentina.

MILICIAS.– Bahar Dar, Etiopía, 8.– Aldeanos etíopes se entrenan en este lugar para la lucha con palos o con cualquier arma, por mas anticuada que sea. Grupos de jóvenes se han unido a la "milicia del Pueblo" para luchar contra los insurgentes en este país y son entrenados por los viejos de la zona. (Radiofoto AP)

Guatemala se conformaría con una parte de Belice

WASHINGTON, 8 (AFP) - Guatemala quedaria satisfecha con un compromiso territorial para poner fin a la crisis que la opone a Gran Bretaña en la cuestión de Belice, dejó entender hoy aquí su canciller, Alfonso Molina.

Aunque Molina no reveló la naturaleza de tal compromiso indicó que la cesión a Guatemala de un acceso al mar del Caribe fue evocado en el transcurso de las negociaciones anglo-guatemaltecas del miércoles y jueves últimos en Washington.

"No es el objeto principal de las negociaciones pero constituye un elemento importante", añadió.

"Hemos indicado claramente que pedíremos un arreglo territorial", declaró el Canciller guatemalteco tras haberse entrevistado con el Jefe del Departamento de Estado norteamericano, Cyrus Vance.

Sin embargo el jefe de la diplomacia guatemalteca se abstuvo de afirmar que su país renunció a reivindicar la totalidad del territorio de Belice como lo hizo hasta ahora.

Pero al calificar tal exigencia de "nuestra reivindicación primitiva" y al indicar que "no aparta" la posibilidad de un compromiso dio la impresión a los periodistas que Guatemala había suavizado su posición.

Según Molina, las dos partes "están aún muy alejadas en sus posiciones respectivas" pero se declaró "optimista" en cuanto al futuro de las negociaciones que se reanudarán con la visita a la capital guatemalteca del canciller británico, Ted Rowlands, en los próximos diez días.

El Canciller guatemalteco estimó que esa visita constitui "un paso en la buena dirección".

Indicó por otra parte que Guatemala no se propone pedir ayuda a Gran Bretaña en el marco de un acuerdo, sobre Belice.

Por fin expresó la esperanza de que Londres retirará las tropas recientemente enviadas a Belice.

"Esta medida, subrayó, disminuiría un poco la tensión que se "suavizó parcialmente tras las negociaciones angloguatemaltecas de Washington".

Sin embargo, fuentes diplomáticas recordaron que hace dos días, en Georgetown, el portavoz oficial de Cancilleria guyanesa afirmó que su país y los otros estados del ex Caribe británico se oponian a una partición del territorio de Belice.

Servicio de prensa "Copley" sería propiedad de la CIA

WASHINGTON, JUL 8 (AFP).- La CIA (Central Norteamericana de Inteligencia) controla desde hace más de 20 años la empresa de prensa Copley, que posee una agencia de información especializada en informaciones de América Latina y varios diarios en California del Sud e Illinois, se reveló hoy aquí.

Una investigación de un año, realizada por dos periodistas de la revista Penthouse, permitió arribar a esas conclusiones que serán publicadas en la próxima edición del mensuario masculino especializado en erotismo y grandes reportajes.

Los dos periodistas anunciaron hoy en conferencia de prensa que la empresa Copley "entrega acreditaciones y vende artículos por la cuenta de la CIA y del FBI, intercambia informaciones con la CIA para obtener primicias y cobija entre su personal a agentes de la CIA".

Según los autores del artículo, 3 periodistas de esa empresa recibieron, en los últimos 20 años, sumas "sustanciales" de dinero de la CIA.

La empresa, propiedad de dos grandes periódicos en San Diego, inició sus vinculos con la CIA en 1953, durante un encuentro entre su fundador, James Copley, y el entonces Presidente norteamericano Dwight Eisenhower.

Copley al parecer propuso en esa ocasión al Presidente convertir la agencia que acaba de crear, la Copley News Service, en "los ojos y las orejas" de los servicios de informaciones norteamericanos para luchar contra "la amenaza comunista en América Latina".

Esas relaciones, según los periodistas, proseguieron por lo menos hasta la muerte de Copley, en 1973.

Los diarios afiliados a ese servicio de prensa publicaron en ciertas ocasiones artículos desfavorables a ciertos regímenes de América Latina que la CIA había decidido derrocar y editoriales favorables a los nuevos regímenes después del éxito de los golpes preparados por agentes norteamericanos.

La investigación reveló que en 1961, cuando la CIA preparaba el intento de invasión a Bahía de los Cochinos en Cuba, la Copley News Service, a pedido de la Central de la Inteligencia, engañó deliberadamente al público, afirmando que no se preparaba ninguna cooperación de ese género.

Desde 1968 a 1973, el director

(Pasa a la página 12)

La próxima semana

Inglaterra y Argentina iniciarán negociaciones sobre las Malvinas

LONDRES, 8 (AFP) - Argentina y Gran Bretaña discutirán por primera vez el problema de la soberania de las Islas Malvinas y buscarán una solución, en el marco de la cooperación económica entre ambos paises, para ese conflicto que tiene más de un siglo, indicaron hoy aquí medios oficiales.

Las negociaciones deben comenzar la semana próxima, pero la fecha y el lugar de la reunión sigue siendo objeto de consultas entre los gobiernos de Londres y Buenos Aires.

Gran Bretaña habia aceptado, en principio, la propuesta argentina de realizar las negociaciones a nivel ministerial.

Sin embargo, el representante designado por Londres, el Ministro Adjunto de la Cancilleria, Ted Rowland, al parecer deberá viajar con prioridad a Guatemala para proseguir las discusiones sobre el conflicto de Belice.

El 26 de abril último, Gran Bretaña habia anunciado que estaba dispuesta a discutir, por primera vez, acerca de la soberania de las Islas Malvinas y de sus dependencias antárticas.

Argentina reivindica la soberania total sobre esa colonia británica, mientras que el gobierno de Londres estima que sus derechos sobre las islas no ofrecen lugar a controversia.

Detrás de esa actitud, al parecer se oculta el deseo constante de Londres de crear un clima politico y económico propicio a fin de permitir que los 1 900 habitantes de las Malvinas acepten voluntariamente su progresiva integración a Argentina.

Los malvineros, sin embargo, manifestaron en varias ocasiones su intención de permanecer subordinados a la autoridad británica.

Esa posición cuenta en Londres con importantes apoyos, incluyendo un grupo de presión muy activo, el denominado "The Falklands Islands Committee" (Comité de las Islas Falkland, según su denominación británica).

Los habitantes de las Malvinas encontraron recientemente un sorpresivo respaldo en el influyente diario independiente The Times, que acaba de pronunciarse contra toda negociación con el régimen militar argentino "que practica sistemáticamente la tortura".

El gobierno británico afirmó en varias ocasiones que no estaba dispuesto a "liquidar" las islas y que los habitantes de las Malvinas serán "consultados" respecto de toda solución, que debe ser "aceptable" para ellos.

Desde hace unos meses, sin embargo, Londres dejó de hablar de un eventual "consentimiento" de los habitantes, lo que permitió deducir que Londres no excluye la posibilidad de negociar un acuerdo con Argentina sin tener en cuenta la posición de los malvineros.

Gran Bretaña, a juicio de los observadores, está interesada en terminar rápidamente con el problema de las Malvinas, así como reveló cierta prisa en desprenderse de Belice, que son sus dos últimas colonias en América latina.

(Pasa a la página 12)

Ultimas de la noche

KUWAIT, 9 (AFP).- El contacto entre la torre de control del Aeropuerto de Kuwait y los aeropiratas que retienen aquí un avión Boeing Kuwaiti se rompió a la 03h00 GMT del sábado a iniciativa de las autoridades locales, se anunció.

Estas autoridades aguardan al parecer los resultados de las gestiones del Embajador yemenita aquí Abdel Hafez Al Farah, ante el jefe del comando que ocupa el avión.

Hasta el momento, nueve horas después de la ocupación del aparato, quince personas fueron autorizadas por los aeropiratas a abandonar la aeronave.

SEUL, 9, (SABADO) (LATIN-REUTER).- Por lo menos 110 personas murieron, más de 200 resultaron heridas y 45 desaparecieron como consecuencia de las inundaciones y deslizamientos de tierra provocadas por las torrenciales lluvias caidas desde ayer sobre Seúl y sus alrededores, informó hoy aquí la policia.

El informe policial reveló que sólo en esta capital murieron 36 personas, mientras 56 resultaron heridas como resultado de las violentas precipitaciones, las peores caídas en cinco años.

Gobierno peruano busca dónde enviar a aeropiratas chilenos

LIMA, 8 (AFP).- El gobierno peruano realiza gestiones para que los cuatro aeropiratas chilenos que el martes pasado secuestraron un avión de su país, viajen a otro destino, anunció esta noche la Cancilleria Nacional.

En un comunicado sobre el incidente, el Ministerio del Exterior dijo que el Presidente, General Francisco Morales Bermúdez, recomendó al Canciller y al Ministerio del Interior que dispusieran la liberación de los pasajeros de la máquina que, de haber proseguido viaje, hubieran estado sometidos un grave riesgo.

Añadió que los dos Ministros persuadieron a los secuestradores para que devolvieran el Boeing, de LADECO, y liberaran a los pasajeros a cambio de procurar para ellos el asilo solicitado en Venezuela.

Tras señalar que lograron la venia del Embajador venezolano, Arturo Ordóñez, para que recibiera provisionalmente a los secuestradores, el país finalmente les negó el asilo.

El comunicado dice que las medidas tomadas por los dos Ministros están de acuerdo con el respeto por los derechos humanos.

Finalmente, dice que el gobierno peruano recibió a título informativo el contenido del párrafo según de un comunicado expedido ayer por el gobierno de Venezuela en el que negó asilo a los cuatro chilenos alojados en la Embajada venezolana en Lima.

Ese párrafo señala que si los secuestrados hubieran llegado a Caracas, el gobierno hubiera procedido a su arresto y juicio penal correspondiente contra los actores de un acto de piratería internacional, pero que no los hubiera devuelto a su país de origen.

Oruro recibió en 6 meses cerca de 23 mil turistas

ORURO, 8 (PRESENCIA).- En el primer semestre del presente año, Oruro recibió un total de 22.959 turistas, entre nacionales y extranjeros, registrados en los partes hoteleros. Febrero fue el mes que tuvo mayor movimiento, con 4.482. La Dirección Regional de Turismo, al dar a conocer esas cifras, estima que, en pesos bolivianos, ese flujo se tradujo, aproximadamente, en dos millones.

Del total de turistas, 20.420 corresponden a nacionales y 2.539 a extranjeros. De estos, el mayor número proviene de países sudamericanos con 1.291; luego los europeos, con 787; norteamericanos 234; asiáticos 163. De los países sudamericanos, Chile figura con la mayor cantidad: 844; de los europeos, Alemania, con 232, seguido por los franceses, con 152; de los asiáticos, Japón, con 52.

El Director Regional de Turismo, Ramiro del Carpio, expresó que el número de turistas llegados a Oruro puede ser incrementado con una mayor promoción turística.

REGISTRO HOTELERO

La Dirección Regional de Turismo, actualmente, se halla inscribiendo a empleados y empleadores de la rama hotelera, para la concesión de un carnet que los acredite como pertenecientes a la hotelería nacional y, al mismo tiempo, les sirva para un control y garantía, tanto a propietarios como a usuarios

GUIA CAMINERA

Esa misma repartición está elaborando una guía caminera del Departamento, con objeto de facilitar el desplazamiento de turistas. La guía no sólo contemplará las carreteras departamentales, sino también incluirá las principales rutas nacionales.

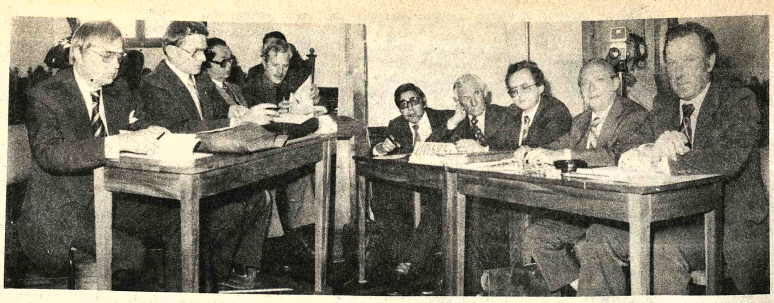

AMPLIACION DE FANCESA.- La composición nos permite apreciar a las delegaciones de las firmas Bhuler Miag de Alemania, (izquierda) y Polysius, que participaron en la puja abierta dispuesta por el gobierno para la adjudicación de los trabajos de la cuarta ampliación de la Fábrica de Cemento Sucre Sociedad Anónima. Finalmente, la adjudicación favoreció a Polysius que ya había merecido antes este derecho por decisión del directorio.

Oruro

Trabajadores amenazan con devolver televisores que distribuyó COMIBOL

ORURO, 8 (PRESENCIA).- Trabajadores mineros han advertido que devolverán los televisores que les fueron entregados por intermedio de la Corporación Minera de Bolivia, en vista de que no les sirve absolutamente para nada. Nabor Castillo miembro del Comité de Bases de la Gerencia Central COMIBOL-Oruro, informó que se remitirá un memorial a los personeros superiores de COMIBOL, pidiéndoles que se deje en suspenso los descuentos mensuales que se hacen por esos aparatos.

Los trabajadores adoptarán esa actitud como consecuencia de los cortes prolongados que sufren las transmisiones de Televisión Boliviana, llegando inclusive a días, así como por la pésima calidad en que se reciben sonido e imagen.

El dirigente minero agregó: "Es la única forma efectiva de elevar nuestra protesta contra la irresponsabilidad y absoluta burla de los empresarios o directores de Televisión Boliviana, que la vez que quieren, suspenden sus emisiones a la ciudad y los distritos mineros".

Expresó que los dirigentes de los Comités de Bases de COMIBOL-Oruro, San José y de otros distritos mineros, se reunirán para considerar la actitud de Televisión Boliviana, considerando que se trata de una burla que ya no se puede soportar y que de una vez por todas, el gobierno adopte una posición firme, disponiendo la reestructuración o equipamiento de Televisión Boliviana".

Añadió que Oruro necesita de un canal propio, "por cuanto, con devolver los televisores, no se debe entender que estamos rechazando la obligación que tiene el gobierno de ofrecernos este servicio, sino, por el contrario, exigiremos mayor atención y seremos intransigentes en que, de una vez por todas, se ofrezca un trato preferente a Oruro y las minas".

PROTESTAS

Para ayer, se anunciaron amagos de manifestación de protesta contra Televisión Boliviana, por parte de algunos sectores de la población. Sin embargo, no prosperaron, señalándose que fueron diferidas para los próximos días. Se indicó que se pedirá que las transmisiones televisivas, sean por microondas, como se hace para otros distritos.

LA "LIGUILLA"

El Prefecto del Departamento, general Angel Quintanilla Velasco, sumándose a los reclamos, dirigió un telegrama a la Secretaria General de Informaciones de la Presidencia de la República. Su texto dice:

"Televidentes Oruro, pacientemente, soportaron corte T.V. durante quince días en que debían proceder arreglo repetidora; lamentablemente, ante próximo evento liguilla en Cali, amas de casa, trabajadores en general esta capital y especialmente centros mineros, insistentemente reclaman emisiones T.V. que es único medio difusión asuntos importancia gobierno y de carácter nacional y quieren conocer fecha en que podrán contar nuevamente este servicio".

Presidente Banzer inaugura hoy obras en la Chiquitania

SANTA CRUZ, 8 (PRESENCIA).- El presidente Hdgo Banzer, que se encuentra en Santa Cruz, inaugurará mañana en las localidades de San Ignacio de Velasco y San Miguel, obras construidas por el Vicariato de Sufio de Chávez, las Fuerzas Armadas y otras instituciones nacionales e internacionales.

Banzer, después de presidir la reunión de gabinete en La Paz, se trasladó a esta ciudad en horas de la tarde, fue recibido en el aeropuerto por el prefecto del departamento, Heberto Castedo. Minutos después continuó viaje a San Javier, donde posee una finca.

MANCHADITAS
GALLETA GUIA

¡ Ayúdanos á ayudar !
ASOCIACION DE GUIAS Y SCOUTS DE BOLIVIA
Pedidos al Tel. 58287.

En provincia O'Connor

CODETAR programó construcción de importante camino vecinal

TARIJA, 8 (PRESENCIA).- El Comité de Obras Públicas y Desarrollo de Tarija ha acordado la construcción del camino carretero a Chiquiacá, Provincia O'Connor, con el propósito de incorporar a la actividad económica de la region una de las zonas de mayor potencial de este departamento.

Al conocer la determinación mencionada, los vecinos de los cantones Chiquiacá y Vallecito han dirigido un amplio memorial al Presidente de CODETAR, solicitando que la obra vial proyectada sea construlda desde el lugar denominado El Puesto.

Aparte de algunas apreciaciones técnicas, los impetrantes fundan su pedido en que con el trazado por ellos propuesto, se permitiría, además, el acceso a Vallecito y Soledad, lugares habitados por más de trescientas familias que, hasta el presente, se encuentran aisladas de los centros de consumo. Finalmente, se hace saber que la población campesina se encuentra dispuesta a brindar su cooperacion por medio de trabajo efectivo, bajo la direccion técnica de los personeros del Comité de Desarrollo.

National
ARTEFACTOS PARA EL HOGAR DE FAMA MUNDIAL

HANSA
Sinónimo de Confianza

Ministerio de Asuntos Campesinos y Agropecuarios
Instituto Nacional de Colonización

Requerimiento de personal

Se requieren los servicios de personal que se detalla a continuación para trabajos en áreas de colonización:

Cuatro Topógrafos.

Los interesados deberán presentarse en la Jefatura de Personal 3er. piso del edificio "Lic. Francisco Bueno Guerra", ubicado en la calle Junín Esq. Indaburo.

INVITACION A PRESENTACION DE PROPUESTAS

La Asociación de Cañeros de Bermejo invita a todas las firmas legalmente establecidas en el país a presentar propuestas para el equipamiento completo de su clínica.

Planos y especificaciones retirar en nuestras oficinas en Bermejo destacando al técnico respectivo.

ASOCIACION DE CAÑEROS DE BERMEJO

Notas breves de Potosí

La Presidenta de CONIP de Potosí, que desempeña funciones de Oficial Mayor de la Alcaldía Municipal, ha renado de Riberalta y Guayaramerin, donde se realizaron niones nacionales de dicha entidad femenina "Es admirable espíritu de progreso que anima a los pueblos orientales", claró.

Las instituciones potosinas están interesadas en la reganización del Comité Cívico. Con antelación, el ejecuvo accidental, Víctor Vélis, ha convocado para el viernes 15 julio a una reunión general, con el fin de reestructurar el e cívico. "Hacemos un llamado a todos los potosinos, para participen en nuestra institución y trabajemos en forma unipor el desarrollo regional", expresó a la prensa Vélis.

El Rector de la Universidad Tomás Frías, Ing. Juan Alb Soux, ha enviado una nota de felicitación al flamante Presite del CNES, Dr. Jorge Escobari Cusicanqui. "Recibí mejores deseos de éxitos en sus altas funciones y la comuni universitaria boliviana trabajará en forma coordinada", presa la felicitación.

El Sindicato de Choferes Empleados "1ro. de Mayo" anunciado que, en los próximos días, llegarán a Potosí qunidades de automóviles marca "Mazda" destinados al vicio de taxis. Una comisión de dicha entidad ha viajarecoger los vehículos de La Paz.

Radio Indoamérica, la decana de Potosí, en días pasa ha cumplido 35 años de trabajo al servicio potosino Y del pa La emisora ha preparado una programación especial en da fecha, 4 de Julio, y una vez más ha reiterado la necesidad que el distrito cuente con una broadcasting en onda corta.

Las oficinas de correos de la Villa Imperial están sie renovadas, aunque el criterio de la ciudadanía se inclina a de una vez deberá haberse construido un edificio nuevo, en otras ciudades del interior. "A Potosí siempre se trata remiendos", se critica.

CRUCIGRAMA

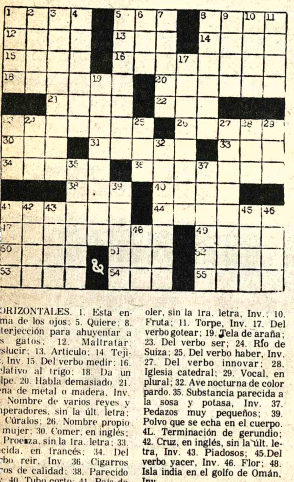

HORIZONTALES. 1: Esta enfermedad de los ojos; 5. Quiere; 8. Interjección para ahuyentar a los gatos; 12. Maltratar; 14. Adverbio de lugar; 15. Artículo; 16. Tejido; 17. Inv. 15. Del verbo medir; 18. Relativo al trigo; 19. Da un golpe; 20. Habla demasiado; 21. Una de metal o madera. Inv.; 22. Nombre de varios reyes y emperadores, sin la ult. letra; 25. Vírales; 26. Nombre propio de mujer; 30. Comer, en inglés; 31. Preceza, sin la tra. letra; 33. Decidida, en francés; 35. Del verbo reir, Inv. 36. Cigarros de calidad; 38. Parecido a 40. Tubo corto; 41. País de Europa. 44. El mundo, sin la ult. aba. 47. Acción y efecto de calar sin la tra. letra Inv. 49. Adivinación; 50. Título de nobleza en Inglés. Inv. 51. Campeador; 52. Arena destinada a ser cantado. Inv. 53. Repugnancia, Inv. 54. Elemento químico, 55. Soja, en inglés.

VERTICALES. 1: Para comprimir; 2. Barra que une dos piedras. Pl.; 3. Que jadea; 4. Intersección de dos planos; 5. Transforma oscilaciones eléctricas en sonoras; 6. Gran extensión de agua; 7. Del verbo arar; 8. Igual que el 20 horizontal, Inv. 9. Del verbo moler, sin la tra. letra, Inv.; 10. Fruta; 11. Torpe, Inv.; 12. Del verbo gotear; 13. Tela de araña; 23. Del verbo ser; 24. Río de Suiza; 25. Del verbo haber, Inv.; 27. Del verbo innovar; 28. Iglesia catedral; 29. Vocal, en plural; 32. Ave nocturna de color pardo. 35. Substancia parecida a la sosa y potasa, Inv. 37. Pedazos muy pequeños; 39. Polvo que se echa en el cuerpo. 41. Terminación de gerundio; 42. Cruz, en inglés, sin la ult. letra Inv. 43. Pladosos; 45.Del verbo yacer, Inv. 46. Flor; 48. Isla inda en el golfo de Omán, Inv.

SOLUCION

A	C	U	N	A	R		F	I	S	T	A
R	A	F	A	G	A		A	P	N	A	S
O	L		M	A	N		V	O	Z		L
M	O	T	E	S		C	O	L		T	E
A	T	O		L	A	R		U	R	O	S
S	T	R	A	P	I	N		A	R	I	A
				S	I	T	I	O			
E	L	M	A	N		F	M	U	L	A	R
A	S	O	E	Z		A	R	F		S	O
R		A	S		S	I	O		G	U	A
S	T		E	D		F	O	R		J	U
R	O	D	A	D	O		A	R	R	A	S
O	S	O	S	O	S		C	E	S	A	R

AGENDA

PRESENCIA Av. Mariscal Santa Cruz, Edif. Esperanza CENTRAL Tel. 40400-41125 y 52184. GERENCIA: Tel. 52172. PUBLICIDAD Tel. 52178. REDACCION: Tel. 51998 - Casilla 1441 Cajón Postal 4275.

ROL DE TURNOS DE ESTABLECIMIENTOS FARMACEUTICOS

DEL 9 AL 16 DE JULIO

ROSARIO Dra. Rosario Pereira. Avenida Santa Cruz N° 939 Telf. 29622. **COCHABAMBA** Dr. Rafael Valle. Ballivián N° 1483. Telf. 42927. **SAN FELIPE** Dra. Martha Ayllon. Edificio Shopmicenter, Tel. 58927. **CRISTO REY** Dra. Aida Quintela. General Lanza N° 210 Telf. 27534. **MAYORI** Dr. Hugo Mayori. Avenida Carrasco N° 1448 Telf. 35969. **VIRGEN DE LOURDES.** Dr. Jorge Saravia. Av. Tejada Sorzano-Urduaya - Villa Fátima. **BENI** Dra. Sonia Cañacera. Nicolás Acosta N° 383. Telf. 22341. **SAGARNAGA** Dra. Sonia Sagarnaga. Rodriguez-Sagarnaga. Telf. 25861. **INGLESA** Dra. Yolanda Valencia. Santa Cruz Isaac Tamayo. **OBRAJES.** Dr. Ricardo García Plaza Obrajes Telf. 82981. **SANTA LUCIA** Dra. Wilma Alcalá. Avenida República (final). **SAN MARCOS** Dr. Carlos Rocha Avenida Baptista N° 1128 (Cementerio General).

BOMBEROS 119 - ASISTENCIA PUBLICA 118-2211 - RADIO PATRULLA 110 - TRANSITO 26140 SAMAPA 26628 - 26546 ENERGIA 34357 - TELEFONOS (RECLAMOS): 113 INFORMACIONES 104 SEÑORITA HORA 117 LARGA DISTANCIA EXTERIOR 53967-09 INTERIOR 28402-01 HOSPITAL DE CLINICAS CENTRAL 22821 - 22872 - AASANA 58333-59310.

RETEN DE EMERGENCIA DEPENDIENTE DE LA MUNICIPALIDAD, 26643 y 66191.

FLOTAS

AVAROA Alonso de Mendoza 242 Tel. 27096 **ALIAGA** Montes 700, Tel. 26726 **ANDINO, LJON DE LA RAIRA** 360 Tel. 20471. **ATLAS**, Alonso de Mendoza y Bozo 226, Tel. 29621 **AUTO LINEAS INGAVI** (viajes al Desaguadero) Manco Kapac 445 (frente a Vita) Tel. 29081 **BELLOS**, Calle Tumusla, al lado Hotel Tel. 26894. **BOLIVIA** Alonso de Mendoza. Tel. 53654. **CONDOR**, Bozo esquina Montes Tel. 25893 **CONTINENTAL** Montes 675 Tel. 29061 **COPACABANA** Montes 630 Tel. 26477. **CINTA DE PLATA** Av. Manco Kapac (Prolong. J. Tamayo 417) Tel. 63650 **EXPRESO PANAMERICANO** Bozo 167, Tel. 20803 **EL CISNE** Bozo 169 Tel. 61321 **EL DORADO** Bozo 106 esq. Montes Tel. 30575. **EL CHAPACO** Chuquisaca 536 Tel. 40258 **FLOTAS UNIDAS 15 DE ABRIL** Calle Tumusla 131 Tel. 29911. **IMPERIAL** Pando 159 Tel. 57522. **KIRQUINCHO** Bozo 108 Tel. 54612. **KORILAZO** Montes 700 Tel. 23810 **LA VELOZ DEL SUD** Tiquina esq. Figueroa 239 Tel. 23146 **MANCO KAPAC** Tumusla 530 (Hotel Tumusla) Tel. 50033. **MONTANA DE PLATA** Manco Kapac **ORIENTE** Alonso de Mendoza esq. America 278 Tel. 27551. **SAMA** Plaza Riosinho 98 Tel. 64436 **SAN JORGE** Manco Kapac 450 (a 1/2 cuadra Vita) Tel. 61324 **TRANSPORTE DE CARGA A LARGA DISTANCIA** Plaza Alexander- 196 Tel. 27775. **TRANS. RIVEROS** Tel. 40475. Montes 660.

TRANSPORTE PESADO Montes 511 Tel. 25083 **TRANS SERVICE LTDA.** Alto de la Alianza 630 (Casilla 3929) Tel. 41134 **UNIVERSO** Montes 638 Tel. 42831 **URUS** Bozo 194 Tel. 50781. **VICTORIA** Calle E. Calderon 363 (Gran Poder). **YUNGUEÑA** Calle Viacha esq. Av. Americas 495 Tel. 43001.

EMPRESAS AEREAS

LLOYD AEREO BOLIVIANO: Tels: 54649-53132-55769-51155-51163-59051 LUFTHANSA Tels.: 20383 - 25780-59499-50609-50792 AVIANCA Tels. 43909-40883 AIR FRANCE Tel. 51740 LAN Tels. 25536-51750 KLM Tel. 42963 SWISSAIR Tel. 28924 PANAM Tels. 54117-41063 BOA Tel. 28396 VARIG Tel. 21450 ECUATORIANA Tel. 54472- IBERIA Tels. 29270-54376 ALITALIA Tel. 23494 B.O.A.C. Tel. 53541 CANADIAN PACIFIC Tel. 55341 SOUTH AFRICAN AIRLINES Tel. 55541 BRITISH CALEDONIAN Tel. 55541. TAM Tel. 25542 AEROPUERTO Tels. 21100-21105 AEROPUERTO Tel. 58503 CARGA Tels 58555-59012 LAN Chile Tel. 25536-57750.

FERROCARRILES

ESTACION CENTRAL Tels. 52510-53510 ESTACION GUAQUI Tel. 888

Alcaldía Municipal
Santa Cruz de la Sierra

Invitación a Profesionales

La Alcaldía Municipal de Santa Cruz de La Sierra, en su política de tecnificación municipal, invita a profesionales que deseen prestar sus servicios en esta Alcaldía, en las siguientes ramas:

1. Un economista Consultor - Tiempo completo
2. Un Ingeniero Sanitario - Tiempo completo
3. Un Arquitecto (Proyectos) - Tiempo completo
4. Un arquitecto (Fiscalización) - Tiempo completo .
5. Un Ingeniero Civil - Medio tiempo
6. Un Ingeniero Electricista - Medio tiempo

Como requisito indispensable se necesita una experiencia mínima de dos años.

Los interesados deberán enviar a esta Alcaldía su curriculum vitae y pretenciones de salario hasta el día 1 de agosto del presente año, cualquier aclaración sobre el trabajo a desempeñar dirigirse a la Dirección de Planificación Municipal.

Santa Cruz, 4 de julio de 1977

Relaciones Públicas y Prensa

ITINERARIOS
AVIONES QUE HOY LLEGAN Y SALEN DE LA PAZ

SABADO

LLEGADAS

L.A.B. Vlo. 954 Hrs. 07.30 de Santa Cruz- Cochabamba

L.A.B. Vlo. 963 Hrs. 16.15 de Trinidad, Guayaramerin - Cobija - Riberalta. - Santa Ana.

L.A.B. Vlo. 955 Hrs. 12.00 de Lima

L.A.B. Vlo. 950 Hrs. 18.30 de Buenos Aires - Santa Cruz - Cochabamba - Puerto Suárez - Potosí.

BRANIFF INTERNATIONAL Vlo. 909 Hrs. 22.15 de Miami-Lima

LUFTHANSA Vlo. 494 Hrs. 01.35 de Frankfurt N. York - Lima

LUFTHANSA Vlo. 495 Hrs. 10.40 de Santiago

VARIG CRUZEIRO Vlo. 640 Hrs. 14.15 de Rio de Janeiro- Sao Paulo

SALIDAS

L.A.B. Vlo. 962 Hrs. 16.55 a Trinidad

L.A.B. Vlo. 954 Hrs. 08.00 a Lima

L.A.B. Vlo. 953 Hrs. 08.50 a Cochabamba - Santa Cruz - Buenos Aires- Camiri - Yacuiba

L.A.B. Vlo. 955 Hrs. 12.30 a Cochabamba - Santa Cruz

BRANIFF INTERNATIONAL Vlo. 900 Hrs. 23.20 a Lima- Nueva York

VARIG CRUZEIRO Vlo. 641 Hrs. 15.00 a Sao Paulo - Rio de Janeiro

Vuelos a tra. hora de mañana domingo:-

Llega: L.A.B. Hrs. 06.30 de Santa Cruz - 07.55 de Trinidad - San Borja

Sale: L.A.B. Hrs. 07.30 a Sucre- Tarija - Yacuiba - Hrs. 08.00 a Cbba. - S. Cruz - S. Paulo

Guia Profesional

Médicos

DR. JOSE SOTOMAYOR
Cirujano-urólogo
Especializado en Alemania. Atiende enfermedades de los riñones,vejiga, próstata y VENEREAS.
Consultas de 15.30 a 19.
Consultorio: Colon 668 - Telefono 53762
MAN SPRICHT DEUTSCH

Dr. LUIS BARRAGAN
Medicina Interna
Endocrinologia - Medicina Nuclear, Bocio y Enfermedades tiroideas, Diabetes-Obesidad. Problemas de crecimiento.
Consultorio Edificio Alameda planta baja. Lunes a viernes 15 a 20. Tel. 29483.

Dr. FABIO PRADO BARRIENTOS
Enfermedades de la Piel
Hospital de Buenos Aires-San Pablo-Santiago de Chile. Eczemas - Alergias, Tiñas, Acné. Consultorio Edificio Castilla 2 do. Piso. oficina 201 (Loayza 250), Teléfono 56641. Hs. 14 adelante.

Dr. ALFREDO RAMIREZ TORRICO
Cirujano Urólogo
Especialización Universidad de Chile, Cirugia y enfermedades de riñones, vejiga, prostata, genitales, infertilidad, venéreas, etc. Avenida Camacho 1377, Teléfonos: 57219-54817.
Consultas horas 14 - 19, sábados 10 - 12.

Dr. GUILLERMO SUAREZ TEJADA
Urólogo
Cirugia y enfermedades de riñones, vejiga, próstata, genitales, venéreas, etc. trastornos uro-genitales de la infancia.
Consultorio Mercado 996 Esq. Yanacocha 4° Piso. Horas 18 a 20 p.m.

Dr. ALBERTO MARIACA
Médico Cirujano
Medicina interna Esp. Gastroenterologia. Estómago, intestinos, apéndice, hígado, vesicula biliar, pancreas, etc. Consultorio Plaza Venezuela 3er. piso, Edificio Sobiman. Altos O.K. de horas 17 a 20. Teléfono 65178 Domicilio 23832.

LABORATORIO CLINICO "WATSON-CRICK"
Plaza Murillo, Edif. Cine Paris. Of. 26 - Teléfono 40477

DR. RENE ROJAS-DR. RAUL RIOS
Se practican exámenes de Sangre, Orina, L.C.R., citologia exofiliativa por microscopía de contraste de fase y Papanicolaou. Bioquimica sanguinea y Enzimología. Diagnóstico, Bacteriologia, Parasitologia, Dosificación de Anticomiciales. Control de la Toxicidad de Anovulatorios.

Dr. MARIO MENDEZ ELIAS
Especializado en Neurocirugia, Suecia, Inglaterra, Holanda.
Enfermedades - Cirugia del Cerebro médula, nervios, traumatismo craneocerebrales, vertebrales, epilepsia. Dolor
Consultorio - Edificio Venezuela, Capitán Ravelo 2070 primer piso, horas 16 a 17 teléfono 58075 - 82909.

DR. EDGAR ARENE RADA
Neurología y Neurocirugia
(Adultos-Niños)
Estudios de especialización en México IMSS Universidad Nacional Autonoma de Mexico.
Consultorio Edificio Junin, Reyes Ortiz 27 (1° Piso)
Consultas 15 a 20
Teléfono Consultorio 60587
Domicilio 62731-62731.

Dr. PEDRO GUILLERMO JAUREGUI TAPIA
Cardiólogo
ESPECIALIZADO EN FRANCIA Y ESPAÑA
Consultorio: Ayacucho 288, 1er. Piso. Tel 22762
Consultas: 16.30 - 19.
Telf. Domicilio 54153.

Dr. JAIME FERNANDEZ VALDES
Ginecología - Obstetricia
Especializado en ESPAÑA (Prof. Botella Llusia - Prenatal, Parto, Psicoprofiláctico, Esterilidad Hemorragias, Planificacion Familiar, Mama
Edificio "Libertad" - Potosí - Sanjines (7° Piso. Oficina 708 Hs. 14.00 - 18.00 Telf. 63832. Domicilio 54774

CLINICA DELGADO
Maternidad y Cirugia, Ginecologia, Obstetricia, Prenatales, partos, hemorragias, flujos vaginales, planificacion familiar
Murillo 1379 entre Almirante Grau y Colombia
Reservar hora Telefono 25056. Casilla 293.

Cirugía Plástica
Dr. HECTOR RIVERA RODAS
Especialización: Hospital Francés, Instituto Argentino de Diagnóstico y Tratamiento. Arrugas de frente, cara, cuello, párpados. Corrección de nariz, orejas, labio doble, cicatrices, busto, abdomen. QUEMADOS.
Edificio LIBERTAD 3er. piso, Of. 304 (Potosí. J. Sanjines) Teléfono 65557. Hrs. 15-18 Domicilio 52961.

Abogados

MARIO R. GALARZA G.
Abogado
Atiende:
ASUNTOS DE INQUILINATO EN GENERAL
Dirección: Avenida Arce 2298.- Oficina 10.- Teléfono 58925.- Edificio Shopping Center, a media cuadra de los Tribunales competentes.

ANIBAL AGUILAR PEÑARRIETA
Ex Consejero Naciones Unidas
HORTENSIA GOMEZ DE AGUILAR
Atención asuntos juridicos en general.
Administración y Organización General.
Consultorio Orientacion Psicológica.
Ayacucho 366 Oficina 7 Telefono 22484.

Dr. MARTIN CASTRO MEDRANO
Abogado
Atención de asuntos civiles, sociales y administrativos, acepta poderes del interior y exterior de la republica.
Bufete, Yanacocha 301 cuarto piso Oficina 8 Telefono 62657.

az, Bolivia, sábado 9 de julio de 1977

PRESENCIA

Director: Huáscar Cajías K.
Co-Director Gerente: Armando Mariaca V.
Jefe de Redacción: Mario Maldonado V.

La reunión militar de Santa Cruz

No faltará quien, con mucho de razón, alifique como el parto de los montes el co- unicado emitido al concluir la reunión militar rinational celebrada en Santa Cruz. La verdad s que la opinión general esperaba mucho más, obre todo algo más concreto, siquiera menos ago, de un cónclave rodeado de reserva y al que concurrían representantes de las fuerzas ue, en Perú, Chile y Bolivia, han tomado a su argo el poder.

El asunto que más interesaba al pueblo oliviano era indudablemente el de nuestra mediterraneidad. El comunicado menciona sólo indirectamente el tema, al referirse a la De- claración de Ayacucho, de que significa algo así como una gentileza hacia el país anfitrión, pero no que el tema, tan fundamental, para nosotros, haya sido considerado de manera concreta -a menos, desde luego, que hubiera un pacto de reserva sobre el asunto pese a que de sobra se sabe lo perjudicial que ha de ser el silencio sobre asunto que nos toca de modo tan íntimo y profundo..

Quedaba la posibilidad de que los temas importantes, que suponíamos que se analizarían por los jefes militares serían considerados en la conferencia de prensa que se había anunciado. Pero tal conferencia se suspendió porque sus protagonistas arguyeron que las preguntas planteadas se exigió que fueran entregadas con anticipación- eran de tipo político y escapaban a las atribuciones de una reunión exclusivamente cas- trense y correspondían a instancias superiores, es decir, a los gobiernos de los tres países. Esas preguntas se referían a la limitación de gastos militares, freno a la carrera armamentista, el problema marítimo boliviano, etc. Es decir, a temas que se consideraban ineludibles para una reunión que había de ocuparse de afianzar la paz y la cooperación internacional en esta parte del continente.

Pero entonces, cabe preguntarse cuáles son los temas que estudiaron los jefes militares si los anteriores y otros análogos quedaban eli- minados, por principio, de la agenda de se- siones. Desde luego, podría responderse que los temas fueron estrictamente castrenses, como se anunció anticipadamente en Chile y Perú.

Entonces, preguntémonos cuáles serían esos temas estrictamente castrenses. Nada sobre limitación de gastos militares ni desar- me, como hemos visto. Por tanto, sólo que- darían los planes de cada Estado Mayor; pero esta suposición es absurda porque tales planes constituyen casi lo único sobre lo que hay que conservar estricta reserva aún entre las na- ciones amigas. Además, nos parece absurdo que, por ejemplo, Chile revele sus planes a Perú o viceversa. O que los planes conjuntos o de alianza contra un supuesto peligro común; pero esta suposición también nos parece inad- misible.

Entonces, ¿en qué ámbito se mueven estas reuniones, a las que se ha concedido tanta im- portancia? Tenemos que confesar que no lo sabemos. Desde luego, el comunicado oficial en nada contribuye a eliminar o siquiera atenuar nuestra ignorancia, a pesar de que lo hemos analizado con el detenimiento que merece un documento que procede de tan altas fuentes.

Si las conversaciones futuras han de seguir el mismo modelo, no vemos por qué se les haya de reconocer la importancia que hasta el mo- mento aparentemente suponíamos. Tenemos que asistir a reuniones que nos interesen, en que se ofrezcan soluciones a nuestros problemas, o que realmente se trabaje por la paz y la tran- quilidad en la región, tranquilidad y paz que nunca estarán garantizadas mientras subsista sin solución el problema de nuestro puerto.

Por eso, lo más aconsejable para el futuro, es que Bolivia deje de asistir a estas reuniones o participe con delegaciones acordes con la escasa trascendencia que aquellas tienen. Por lo me- nos, evitaremos así que se repita lo que ha ocurrido con la reunión realizada en Santa Cruz.

El problema marítimo

Retroceso en la Tercera Reunión de Militares

Por FERNANDO DIEZ DE MEDINA

Fue uno de los tres asesores civiles en la Delegación Boliviana que concurrió a la Primera Reunión de Jefes Militares de Bolivia, Chile y Perú, efectuada en octubre de 1975 en Lima.

Conozco los entretelones de estos cónclaves y puedo afirmar que costó improbos esfuerzos obtener que, de esa primera reunión, saliera el reconocimiento del derecho y la necesidad que Bolivia tiene para volver al Pacífico.

En la segunda reunión, realizada en 1976 en San- tiago, los jefes militares de las tres naciones reafir- maron ese conocimiento expreso a la urgencia de romper nuestro enclaustramiento.

Era lógico suponer que en la tercera reunión, ce- lebrada en Santa Cruz, por elemental sentido de justicia y por adecuado espíritu de cortesía, los jefes militares declararían, por tercera vez, su criterio unánime para admitir que la salida al Mar de nuestro país, con puerto propio y soberano, constituye el eje realizador para afirmar la paz en el Pacífico Sur.

Este era lo que todos esperaban.

Es deplorable, que, a pesar de la firmeza y claridad con que primero el Presidente Banzer y luego el Coman- dante Alterno de nuestras FF.AA., plantearon el pro- blema, es decir, la necesidad inevitable de ocuparse -no de él, sino del magno asunto, la Conferencia Tripartita de Militares, a juzgar por lo publicado, ha ignorado tales requerimientos.

¿Qué se puede pensar de lo acontecido?

¿Hubo o no hubo un pronunciamiento al respecto, que se mantiene en reserva por acuerdo unánime? ¿Es falta de sinceridad de las Delegaciones Militares, que abundan en frases retóricas, sin atreverse a tocar los puntos nucleares para elegir el espectro bélico del Cono Sur? ¿Chile y Perú sostienen sus posiciones negativas y encontradas que impiden nuestra salida al Mar y les quema los dedos y les cierra la boca el pueblo para Bolivia, porque en el fondo no desean que salgamos al Pacífico?

Interrogantes que el tiempo esclarecerá.

Entre tanto, cabe expresar que el lamentable silen- cio de la Tercera Reunión Tripartita de las FF.AA. de Bolivia, Chile y Perú, efectuada en Santa Cruz, cons- tituye un abierto retroceso en las posiciones que ga- namos en Lima y en Santiago.

Habría sido más digno, más previsor y más justo, amenazar con el retiro de la firma de Bolivia a las con- clusiones finales -como hicimos en la reunión de Lima- si no se trataba, aunque fue se sólo enunciativamente nuestro problema marítimo.

Declaraciones líricas y eufemismos diplomáticos no resuelven los problemas entre naciones. Sobran las palabras, faltan los hechos. Si Chile y el Perú tienen temor de afrontar la grave realidad política y geo- gráfica del encierro boliviano, que constituye el nudo vital para resolver el problema del Pacífico, nada bueno sobrevendrá en los años futuros.

Que Dios guarde a Bolivia, decía Tamayo en trance memorable. Que Dios ilumine a Chile y al Perú arran- cando la venda que cubre sus ojos, diremos ahora frente a la amarga omisión de la Tercera Reunión de Militares celebrada en Santa Cruz.

Venezuela

Primer país latinoamericano en materia de gasto publicitario

Por JULIO CESAR MONTALBO
Especial de Inter Press Service

(CARACAS, JULIO (IPS)) - Más de 185.000 personas traba- jan en Venezuela 450 millones de dólares este año para convertir a su habitante en uno de los ciudadanos más bombardeados por publicidad en el mundo.

En forma global, el cara- queño recibe un 61 por ciento más de mensajes publicitarios que el neoyorquino.

Venezuela es el primer país latinoamericano en gasto publicitario. En 1975 se gas- taron 20 dólares por habitante, en tanto que Argentina utilizó 11, México 7,5 y Colombia de 2,50, aproximadamente.

Según datos publicados por la Revista "SIC", que en su número de mayo último dedica amplia y documentada in- formación, existen en el país, entre otros medios, 135 emisoras de radio, dos de televisión, 44 diarios, 134 revistas, 650 cines. Ellos son proveídos de material publicitario por 183 agencias que sirven a 1.000 empresas anunciantes.

La publicidad venezolana está virtualmente en manos extranjeras, seis agencias -con capitales foráneos que sig- nifican entre el 80 y 100 por ciento para la mayoría- monopolizan el 60 por ciento del gasto publicitario. De 22 agencias agremiadas en la Federación Venezolana de Agencias de Publicidad, 17 son filiales de empresas extranjeras (80 por ciento)

El Estado, según cifras de 1975, suministra el 40 por ciento del gasto publicitario total del país.

El primer lugar en avisos comerciales lo lleva el rubro de alimentos (19 por ciento). Y una evaluación del televidente permite pensar que se trata, normalmente, de alimentos prescindibles, o reemplazables en casa: copos de maíz, salsas, etc.

El segundo lugar lo ocupan las bebidas (15 por ciento) tanto alcohólicas como no alcohólicas. Las últimas pintan como en to- da América- un cuadro para- disíaco en sus avisos televisivos del que obviamente la gran mayoría del país no puede si- quiera aspirar a conocer, Venden reírsecos y frustración . Los primeros, parecen ociosos o inoportunos: mientras en los canales comerciales -por citar un medio- se muestra la playa- dez, el romanticismo y etcéteras que proveen un whisky, un co- ñac o un ron, en la televisión oficial se hace campaña por la moderación. Con dos millones de alcohólicos (un alto por ciento casos graves), el estado debe preocuparse por su sig- nificación (78 por ciento) en el ausentismo laboral.

Las suculentas cenas en restaurantes, el whisky, los automóviles y los apartamentos lujosos, los cruceros por el Cari- be o el Mediterráneo no están al alcance de muchos. La publici- dad está estimada a un 70 por ciento de grupos familiares con ingresos superiores a los 750 dólares mensuales. Sin em- bargo, es considerada según los estudios- por un 54,1 por ciento de familias que no entran en esa categoría y quizás están lejos de lograrlo.

La alta cifra de empleados por la industria - cuatro veces más que en la década pasada- indica ya de por sí una anomalía. Pero es más marcada la incidencia negativa de la publicidad venezolana por su permanente apelación al consumo de servicios, o de bienes suntuarios. En documentos del gobierno se ha reconocido la tendencia del venezolano a consumir artículos no esenciales y periodistas de órganos sostenidos e inundados por la publicidad han reconocido la responsabilidad de la propaganda incontrolada.

"El Nacional", dirigido en- ese entonces por su dueño el escritor Miguel Otero Silva, apoyó a comienzos de la pasada década a la revolución cubana. El apoyo determinó tres meses de boicot publicitario que sólo cedió con la salida de los re- dactores izquierdistas -incluido el Director- El hecho no fue un secreto ni hubo preocupación en ocultarlo.

Es que los periódicos venezolanos dependen en un 70 por ciento de la publicidad comercial o estatal para poder sobrevivir. Radios y televisoras son dependientes en un 100 por cien. El boicot contra "El Nacional", fue liderado por la Asociación Nacional de Anunciantes (ANDA) de cuyo 78 miembros 48 son empresas extranjeras (norteamericanas en su mayoría)

La presión abierta o en- cubierta de los anunciantes se ha visto, asimismo, en temas de interés público como en in- tentos de campañas periódi- dísticas para eliminar un aeropuerto virtualmente pri- vado en medio de Caracas (Nacionales-) cuando las pe- troleras mantenían espacios no- ticiosos e internacionales, como en el conflicto de Medio Oriente.

Más allá de cifras y casos, lo cierto es que el venezolano se ve cotidiana, sistemáticamente bombardeado por mensajes publicitarios abiertos - comerciales-, disfrazados -las teleseries- o mixtos -las publici- dades de un producto que en- carecía hacia estilos de vida particulares- en donde se les da como común pautas de la clase alta local o norteamericana, que encarnan un patrimonio cultural y político, y sin ex- plicarles, estilos ajenos.

Es, quizás, una nueva muestra de subdesarrollo que se hace patente aquí por la facili- dad con que las cifras pierden valor en una economía pe- trolera, en una economía que sólo ahora se esfuerza por romper con la mentalidad del facilismo.

De A a Zwinglio, se compendia la filosofía

Por MARIO MAURIN

(ALA) - José María Ferra- ter-Mora ha regresado de un breve viaje a España. Ha pronunciado en Madrid, bajo los auspicios de la Fundación Juan March, una serie de con- ferencias a las que ha asistido un nutrido público, sobre el tema "Ser, hacer y deber ser". ¿No dijo alguien que en el comienzo estaba el verbo?. Ahora piensa reescribirlas y transformarlas en libro. Pero primero, tiene que terminar la tarea que le ocupa casi ex- clusivamente desde hace varios años: el diccionario.

Es, con Aranguren y Julián Marías, el filósofo español más eminente de su generación: sin duda alguna, con Marías, el más productivo. Estaban ambos destinados a escribir "Obras completas". Durante la guerra civil, Marías, se quedó en Espa- ña y fue el gran discípulo de Ortega. Ferrater tomó la ruta del exilio y descubrió el mundo de la filosofía anglo-sajona, que ensanchó su horizonte y su me- todología. Trabajó y enseñó en Cuba y en Chile antes de llegar a una universidad nor- teamericana donde ha ocupado una cátedra desde entonces.

Fue en Cuba donde em- prendió el trabajo que le ha dado más nombre, el magistral **Diccionario de Filosofía** que ha seguido creciendo a lo largo de los años y de las ediciones.

Empezó con un volumen, pasó a dos, llegó a más de dos mil páginas, y, en la edición que está ahora preparando el autor, alcanzará los tres volúmenes. Allí jura Ferrater que se parará la cosa, pero ¿quién sabe si a los setenta y cinco años no le en- trarán ganas de poner su manio- reto al día". En su salón, está rodeado de columnas de papel, pruebas de la edición anterior con inserciones y añadiduras, o paquetes de artículos nuevos. Trabajo inmenso, limpio y claro.

"El buho de Minerva toma su vuelo al anochecer", escribió aquel sinvergüenza de Hegel, anticipando sin duda la acusación de obscuridad que bien ha merecido su tribu. En su enciclopédico cráneo hervía to- do el saber humano y en este puchero transcendental puso a remojar dos conclusiones to- davía dudosas: que la historia de la humanidad había al- canzado su plena y última realización en el Estado prusiano y que el buho de Minerva, después de haber tomado su vuelo, había decorosamente aterrizado en la cabeza del propio don Guillermo - para digerir, supongo, los ra- lones y culebras metafísicos que constituyen su comida pre- dilecta.

También es enciclopédica la cabeza de Ferrater. Devora el saber con pasmosa facilidad, pero es alérgica a las nubes, vapores y disparates enunciados en nombre de la teoría. Fun- ciona con toda velocidad , como una computadora. "Primero... segundo... en este caso... en este otro... ¡Pim! ¡Pam!" ¡Ya está! Ha sido analizado el pro- blema, han sido definidos los términos, ha sido separado el trigo de la paja, Casi me parece ver las lucecitas que se en- cienden a medida que se cumplen las operaciones.

¿No será simbólico que las últimas palabras de comentario del último artículo del Dic- cionario (Zwinglio) sean: "tra- tando de conciliarlas"? El integracionismo abogado y practicado por Ferrater en su futura tetralogía analítica (Ya han parecido **El Ser y la Muerte**, y **El Ser y el Sentido**, es la perspectiva paciente y metódica de una inteligencia que ha dado varias veces la vuelta al uni- verso de los conceptos y de las combinaciones a las cuales éstos se prestan, y que, mediante una fenomenal capacidad de acumular datos, organizarlos y juzgarlos, trata sin hastío ni descanso, de despejar el horizonte y de "hacer sentido".

Por muy filósofo que sea, "errater no vive en las bi- liotecas (las lleva más bien en u cabeza), No se lo imagina en l claroscuro meditabundo de embrandt o en el esfuerzo ce- junto esculpido por Rodin. todo alrededor suyo es limpi- claro, sobrio. Es además un hombre que sabe ver, o mejor dicho, construir su mirada. Su única mania declarada es el del cine: nos suelta una película nueva cada año. Escribe el guión, maneja la cámara, dirige los actores, escoge la partitura.

En la última, incluso actuó un momento y aevo, esta vez para participar en el Congreso de Filosofía Interamericana que va a celebrarse en Caracas. Allí hablará de "Estética y Crítica literaria". Pero, de momento, lo impaciente todo lo que lo distrae de su diccionario. Sisifo quiere acabar con su roca: Un dic- cionario, dijo Cocteau, es una obra maestra en desorden.

Ferrater, entre A y Z, en su taller de demiurgo antisféptico, arde de quitarle al caos el desorden que le ha inventado.

(ALA)

Ravelo, insigne héroe del Alto de la Alianza

Por el May. (r) ALFONSO ARANA GANDARIAS

El Teniente Coronel Felipe Ravelo nació en la ciudad de Sucre en 1845; fue hijo del Gral. Don José Manuel Ravelo y de Doña María Calvimonte.

La actuación de este valiente jefe probado como magnífica como se verá después por el testimonio del Gral. José Manuel Pando que fue testigo de la conducta de este Jefe en la Batalla del Alto de la Alianza, el 26 de mayo de 1880.

Se conservan las cartas de Ravelo dirigidas a su cuñado Don Zenón Zamora, residente en Sucre. La primera de ellas está escrita el 23 de mayo en el Campo de la Alianza y la segunda, fechada en Tacna el 2 de junio. Conocedor de las consecuencias de las heridas que recibió en la Batalla. El afamado historiador del Ejérci- to de Bolivia Tcnl. en retiro, D. Julio Díaz Arguedas, relata la muerte del héroe así: "El 16 de Junio de 1880, un humilde cor- reo fúnebre atravesando las calles desoladas de Tacna, conducía los restos de un jefe boliviano muerto a consecuencia de las heridas recibidas en el campo de ba- talla". Eran los del Tcnl. Felipe Ravelo caído a los 34 años de edad; su abnegación lo había le- vantado hasta la gloria por los sangrientos escalones del sacri- ficio".

Veamos la primera carta del bravo Tcnl. Ravelo.

- Campo de la Alianza mayo 23 de 1880. Señor Don D. Zenón Zamora. Querido hermano: Ayer se presentó el enemigo a la legua y media, el fuego duró con nuestras avanzadas una hora y en seguida se retiraron sin más averías que la muerte de un jo- ven Soria de la vanguardia de Cochabamba; sus bombas han llegado a nuestro cam pamento, de ellas una cayó al Chorolque, otra a Libres del Sur y las demás a la artillería.

Hoy vuelven a aparecer y es muy probable que el combate sea hoy domingo de Trinidad o mañana.

Mucho entusiasmo en el Ejército Unido especialmente en mi Batallón que hoy ocupamos el ala derecha en primer término tras las Crupp.

Saluda a Trinidad, los chicos; tú dispón de tu afec- tísimo: Felipe. P.D. Ovidio que tenga sea por suya. Don Héctor se batió bien ayer".

La otra carta dice: Sr. Dr. Zenón Zamora. Tacna Junio 2 de 1880.- Querido hermano: Todo se ha perdido menos el honor; ya sabrás cuál ha sido mi conducta en mi Batallón y de tu hermano. De 450 hombres han quedado 300 cadáveres y 60 heridos, en mi fuerte en el pantorrilla muy al principio y seguí batiéndome hasta que ya llena la bota granadero de sangre volví a recibir el segundo balazo en el muslo izquierdo; en este momento me hirieron al ca- ballo en la cabeza, me desmayé y caí al suelo. Después en brazos de los Jefes, oficiales me lle- varon a la ambulancia pres- tándome mil consideraciones: Murguía también herido, muertos varios oficiales; heri- dos casi todos. Cruz Octavio bueno.- Ninguna de mis heridas es de consideración así es que sanaré bien. No han tocado mi tuseo ni arterias. Por Trinidad ni tenga cuidado, mi única pena es por Uds. y por haberse concluido mi batallón hombres de primera que sólo se ha batido con una División, i rechazando dos cargas de Caballería de Husares, a quemarropa y tú dispón de tu hermano: Felipe Ravelo. P.D. Ovidio que tenga esta por suya. Que D. Héctor salvó".

De la juventud chuquisa- queña que integró el Regimiento Aniversario 2º. de Línea dice el Cnl. Díaz Arguedas en su Historia del Ejército de Bolivia, pag. 273 era el com- portamiento de una unidad en el Campo de la Alianza fue "tan digno y quizás más heroico que el del Regimiento Sucre". Al menos así nos da a entender el subteniente Daniel Ballivián cuando dice: "Declaro con la satisfacción que experimenta todo corazón honrado al rendir homenaje de justicia a ajenos merecimientos que no sí no mes que la sangre de los Colorados merece ser glorificado por nuestros compatriotas, la memoria del Regimiento "Sucre" 2º. de Línea. Del Batallón Sucre, de 456 hombres que lo for- maban, murieron en el campo de batalla 208 y heridos 178, to- tal de bajas 383, porcentaje 83% de bajas.

El testigo de la actuación magnífica y gloriosa de Ravelo es el Gral. José Manuel Pando a la sazón Tcnl. Comandante de la 1a. División que cuando la ba- talla del 26 de Mayo de 1880 en la meseta del Intiorko. Dice: "Ravelo se distinguió con su valiente "Colorados" y los lanza a la pela alentando con el heroico ejemplo y la elocuente palabra de los Jefes de esos leones de los altos de Tacna" y el batallón obedece con ad- mirable precisión. Aun no ha acabado el fuego, de indudar un movimiento, cuando él es ejecutado con increíble rapidez. Ese heroico batallón no ha sido vencido, ha sucumbido en su puesto de honor".

El historiador Cnl. Don Julio Díaz Arguedas hace la sem- blanza de Ravelo en estos trazos: "Corría el año 1880. La mañana del 26 de mayo se presentaban seis divisiones chilenas (19.642 hombres) frente a las posesiones defensivas de los Ejércitos aliados de Bolivia y Perú (11.664 combatientes) y se desplegaban para librar la úl- tima y decisiva batalla.

A poco, iniciábanse el hostigamiento o duelo de las artillerías adversarias hasta que se generalizó la lucha al me- dir el día en todo el frente de batalla durante la cual viéronse los aliados ante un círculo de fuego debido a la superioridad de hombres y de elementos, en tanto que ellos habían empeñado ya todas sus unidades de reserva no quedando en el ala derecha sino el Batallón "Colorados" el mismo que llevado al costado izquierdo se más amenazado, como último refuerzo.

Luego de efectuar una marcha de flanco desplegóse en guerrilla el bizarro batallón, obedeciendo las últimas voces de mando de su segundo Jefe Tcnl. Ravelo y luego de lanzar un enérgico reto: "Rotos, agarren los calzones, ahora entran los Colorados de Bolivia" (palabras textuales), acometía furiosamente a las huestes chilenas hasta que el campo quedó cubierto de chaquetas ro- jas al haber caído centenares de soldados chilenos. Tras las 3:30 de la tarde cuando fue gra- vemente herido el valeroso Ravelo que fue conducido hasta la ambulancia, al cerrar ya la noche, mientras el corneta colorado llamaba a los heroicos dispersos a semejanza de aquel célebre clarín de Canterac en Ayacucho.

Veinte días después el es- píritu del ilustre herido in- gresaba en el templo de los héroes ante la consternación de los médicos y enfermeras que le habían atendido.

La historia nada dice de este valeroso militar que supo caer al pie de su bandera defendiendo a su patria. Nació en la inol- vidable ciudad de Sucre en mayo de 1845 fueron sus padres el Gral. José Manuel Ravelo y doña María Calvimonte, ambos descendientes de familias no- bles y distinguidas de aquella capital.

La precoz inteligencia del joven Ravelo y el adelanto en sus estudios de la Facultad de Derecho hicieron que so- bresaliera entre sus com- pañeros de aula aunque su afición por la carrera de armas antes que hojear armarios y có- digos hizo que sentara plaza en el Ejército como caballero ca- dete el año 1860. Sin embargo, obedeciendo a los consejos e indicaciones de su padre, siguió a la vez la carrera del foro y la de las armas, manifestando igual competencia y lucimiento en cada una de ellas".

Ascendido al grado de Subteniente en 1861, escaló to- dos los grados inferiores mereci- do a pundonor militar, ha- biendo obtenido juntamente con el título de Abogado los de- grados de Capitán el 10 de oc- tubre de 1867, esto es, a los 22 años de edad. "Pronto dio a conocer sus talentos militares, y versados en la antiguas preocupaciones militares".

"Supo levantar, dice, con su brillante pluma una punta de ese tupido velo para hacernos ver las conquistas obtenidas en el arte de la guerra; para demostrarnos que hay algo más allá del vacío de las doctrinas militares que nos nutrieron; para hacernos conocer que hay algo también más útil que la pesada monotonía de los ej- ercicios y evoluciones in- comprensibles con las armas mo- dernas que requieren celeridad en los movimientos y reclaman inteligencia y cierta flexibilidad en la tropa. En ese orden, ha prestado Ravelo inestimables servicios al Ejército de su pa- tria".

El Gral. Pando, fue herido en la batalla del Alto de la Alianza. Declarado inválido por los Cirujanos chilenos, se le permitió regresar a la patria y no sufrió las penurias del cauti- verio. La herida sufrida el valiente e inteligente general fue en uno de los brazos.

El Cnl. Don Julio Díaz Arguedas dice: "El prestigioso Capitán que seguía de cerca la evolución y las trans- formaciones que sufrían los reglamentos militares a raíz de la guerra, franco alemana (1870) había obtenido las insignias de teniente coronel al finalizar el año de 1870 y con- tinuó dedicándose al estudio del Arte de la Guerra, pero causas de orden particular habiánle obligado a dejar la carrera mili- tar en 1874.

Mas, al sobrevenir la guerra con Chile, volvió a blandir su espada hasta inmolarse en aras de la patria invadida.

Pues destinado primero a Regimiento "Libres del Sud" marchó al Teatro de la guerra con esa alegría y entusiasmo que sólo las grandes sabe-

(Pasa a la página 16

NOTICIA DE PERFIL

Un concurso de vacas

Una dirigente del Partido Revolucionario Dominicano y feminista reconocida dijo que la competencia de belleza por el título de Miss Universo es "como un concurso de vacas en una feria ganadera". Naturalmente, esta comparación disgustó a las concursantes, a todas las mujeres bellas, a los admiradores de las mujeres, y a las vacas. Vamos a que la desafortunada frase no agrado a nadie. Y he aquí la protesta de las vacas, para que no se diga que miento

******

"Señor periodista:

Nosotras somos vacas que proporcionamos leche a la Fábrica PIL de Cochabamba, pero le escribimos en nombre de todas las vcas del país, ya que hemos sido aludidas en unas declaraciones de la Doctora Ivelisse Prats, profesora universitaria dominicana, dirigente del Partido Revolucionario Dominicano y feminista reconocida, vale decir: luchadora por los derechos de la mujer. Esta doctora dijo del concurso para el título de Miss Universo que es "como un concurso de vacas en una feria ganadera".

Esa comparación no nos gustó nada, como seguramente tampoco gustará a las concursantes y a que una cosa es una vaca y otra muy distinta una mujer.

Y eso se puede comprobar a simple vista, y no se precisa ser un experto en cuestiones agropecuarias para saber diferenciar a la una de la otra, ni tampoco un toro precisa ser un técnico en cuestiones humanas para precisar la diferencia.

Comencemos por decir que una mujer es un ser dotado de almas y las vacas no tenemos alma y es por eso que nosotras mismas, los toros, tienen cuernos aunque su vanidad les haga creer que son unos play boys. La mujer tiene un alma inmortal con destino eterno y la vaca termina en una picadora de carne o precisamente para pasar el tren.

La mujer es un ser dotado de belleza. Una belle- que los hombres califican de angelical y que los á geles prefieren calificar de humana porque para que ésta es más sabrosa. Nadie puede comparar belleza de una mujer con la belleza de una vaca. belleza de una mujer, al menos ahora, es de una lin elegante y proporcionada, que tiende a la esbeltez. pasaron esos tiempos de Rubens cuando el tipo pa parece que era el de las mujeres empulpadas, pa no decir gordas. La belleza no es un canon pa medirnos a las vacas. Por eso, señor periodista rogamos publicar esta carta que es una prote contra esa seña dominicana. Reciba usted nuest más tiernos mugidos". (Varias firmas de va

Por la copia:

PAULOVICH

Infraestructura educacional de Oruro se enriquece con campañas locales

ORURO, 8 (PRESENCIA)-- La Educación orureña esta recibiendo diversos aportes, particularmente emergentes del propio esfuerzo departamental, para aliviar las grandes necesidades que afronta en cuanto a infraestructura.

El Consejo Nacional de Edificaciones Escolares construirá tres nuevos edificios escolares en esta capital por su parte, la Prefectura del Departamento continúa impulsando su programa de "Cien Escuelas para el Campo" que se ha ampliado a 150. Asimismo, está llevando a cabo su otro programa denominado "Campaña de los Diez Mil Bancos Escolares".

La Dirección Distrital de Educación Urbana y Provincial , por su parte, ha emprendido la reparación de varios locales escolares y el pintado de todos esos edificios, además ha anunciado la entrega de una partida de mil bancos.

CONSTRUCCIONES

El Consejo Nacional de Edificaciones Escolares informó al Prefecto general Angel Quintanilla Velasco sobre la adjudicación , por invitación directa de la construcción de locales propios para el Liceo de Señoritas "Carmen Guzmán de Mier", colegio "Marcos Beltran Avila" y escuela "Francisco Fajardo".

Estas tres obras estan comprendidas dentro de la actual gestión y serán financiadas por CONES, de acuerdo a lo explicado por su representante en Oruro, ingeniero Reynaldo Zavaleta.

CIEN ESCUELAS

Por su parte, la Prefectura del Departamento comunico que su programa "Cien Escuelas para el Campo" y "Campaña de los Diez Mil Bancos" esta marchando sin contratiempos.

El general Quintanilla Velasco, dijo que el primer programa ha sido ampliado a 150 , en vista del interés demostrado por las comunidades campesinas.

Agregó que en los dos últimos meses, su despacho entregó materiales y otros similares, para la construcción de 20 escuelas. La Prefectura cubre las dos terceras partes del costo de la obra, la restante, la comunidad beneficiada.

En cuanto a los pupitres escolares, señaló que pronto se llegará a los diez mil, Manifestó que, actualmente, tiene más de 400 bancos en existencia, para su entrega inmediata, Otra partida similar está en trance de ser construida, habiendose firmado el contrato respectivo con diversas maestranzas.

REFACCIONES

La Dirección Distrital de Educación Urbana y Provincial dio comienzo a su plan de reparaciones de edificios escolares.

En su primera fase serán beneficiados doce establecimientos.

El titular de ese despacho, profesor Francisco Torrico, dispuso también el pintado de la fachada de todos los edificios escolares .

Se determinó que se emplee un solo color, que será distintivo de esos locales, en relación a otros edificios.

Concluyó reunión nacional de los maestros pasivos

TARIJA, 8 (PRESENCIA)-- Al término de la Primera Mesa Redonda Nacional del Magisterio Pasivo, realizada en esta capital, se aprobaron varias resoluciones, que serán puestas en conocimiento de los organismos estatales correspondientes.

El evento, que concentró a representantes de los diferentes distritos del país, estuvo dirigido por los profesores Julio Lairana, Coordinador Nacional y Juan Saavedra Mealla, Coordinador Departamental.

Las resoluciones aprobadas se refieren, principalmente, a aspectos relacionados con el campo de la seguridad social, demandando una mayor atención en favor de los maestros jubilados; el pago del cien por ciento de pensiones a las viudas de los miembros del sector pasivo; la adquisición de locales propios para la Caja Complementaria y otras.

Pinalmente, se aprobó solicitar la democratización de los organismos sindicales docentes y la preferencia de los profesores pasivos en las designaciones diplomáticas, por su labor en el campo cultural.

La Mesa Redonda envió una nota de agradecimiento a la señora Yolanda Prada de Banzer, por la colaboración que brindó para la realización del evento en la capital del Guadalquivir.

Moderno centro hotelero será inaugurado hoy en Cochabamba

COCHABAMBA, 8 (PRESENCIA) -- Con asistencia de autoridades nacionales y departamentales, se inaugurará el nuevo hotel "Emperador". El acto tendrá lugar el próximo sábado. También estarán presentes directivos de la Asociación de Hoteleros, del Instituto Nacional de Turismo y personas invitadas pertenecientes al mundo cultural y social de esta capital.

HOTEL "EMPERADOR"

Este nuevo servicio ha sido construido por los esposos Ernesto Arze y Lidia Mendoza de Arze, quienes con un espíritu patriótico y de servicio a la comunidad, no han escatimado esfuerzo económico en dotar de un hotel moderno, elegante y de gran confort para el mundo usuario.

El edificio donde funcionará el hotel "Emperador", consta de tres pisos y se halla ubicado en la calle Colombia número 3055, casi esquina avenida "Oquendo". Se ha construido con material de primera categoría, especialmente de mármol. Tiene un acabado magnífico, con decoraciones hechas por artistas. Tiene 25 amplias habitaciones, lujosamente alfombradas y llenas de cortinajes finos. Un total de 40 camas. Hay habitaciones para matrimonio, habitaciones bipersonales y para una sola persona, dotadas todas ellas de bajoses baños privados, con teléfono y algunos cuartos con televisor. Tiene dos comedores con servicio completo, muebles funcionales. Todos los pasillos, gradas y habitaciones estan alfombrados. Tiene una enorme y hermosa terraza con sombrillas y mesas apropiadas. Una central telefónica para la atención al interior y exterior del hotel. Equipos para música funcional. Hay una sección de wisquería. La iluminación es completa y cada habitación tiene amplios ventanales con luz natural. Las paredes del comedor tienen pinturas de autores extranjeros, especialmente holandeses. Según los dueños, la cocina es de primera, para la atención de la mejor exigencia en materia de sabores, limnerzos, etc. El hotel "Emperador" estará dirigido por un equ conocidos técnicos en teria, con larga experien el manejo y administra hoteles de primera clase

Personas entendidas industria hotelera dijeron uno de los mejores y m fortables hoteles de C bamba. Han calificad pertenece a la categoría teles de "Tres Estrellas"

Los propietarios del Ernesto Arze y Lidia de expresaron que en vista en alguna medida debe tribuirse a ampliar l fraestructura hotelera Cochabamba, que necesi urgencia recibir con com y confort a los num turistas que vienen del e y del interior del país.

Autoridades de comités de desarrollo participarán en reunión en Maracaibo

COCHABAMBA, 8 (PRESENCIA)-- Con el propósito de asistir a la primera reunión de Corporaciones de Desarrollo Regional de América Latina, que tendrá lugar en Maracaibo, Venezuela, viajó hoy el presidente de la Corporación de Desarrollo de Cochabamba, My. Jorge Escobar Sánchez.

CONCLAVE

Se informó que el cónclave internacional se efectuará entre el 11 y el 15 del presente mes, con la concurrencia de los presidentes de las corporaciones de desarrollo de los países latinoamericanos, Participarán por Bolivia, además del representante de Cochabamba, el Presidente del Comité de Obras Públicas de Santa Cruz, Raúl Quintela Vaca Díez; de La Paz, Jaime Tapia Alfaro, y el Gerente General de COFADENA, Paul de Palacios.

El presidente de CORDECO viaja con la aprobación del directorio de la entidad y la autorización mediante Resolución Suprema.

FINES

El My. Escóbar, antes de emprender vuelo, dijo que los objetivos principales del seminario interamericano y la reunión de corporaciones de desarrollo regional, son muy importantes para el intercambio de experiencias y el desenvolvimiento de las múltiples acciones, algunas de gran envergadura, en términos de capacidad financiera y de ejecución de proyectos específicos, de impacto regional en los países latinoamericanos.

Se hará diálogo abierto entre los representantes de cada país e instituciones de desarrollo regional de América Latina; se analizarán algunos proyectos,a través de la presentación de estudios de casos seleccionados, identificar obstáculos que enfrenten las corporaciones en la ejecución de sus programas y proyectos y encontrar los respectivos mecanismos de solución. Remarcó que la experiencia de una corporación de desarrollo regional será uno de los temas que expondrá en el evento uno de los delegados de nuestro país.

MUROS

Por otro lado, se informó que el ente de desarrollo, con motivo de facilitar la construcción de un puente sobre el río "Rocha", a la altura del parque zoológico, ha instruido la realización de los muros para la canalización de la mencionada arteria

Esta mañana, los técnicos de CORDECO realizaron una inspección de trabajos de mejoramiento en el camino de Angostura a Santividez, habiendo constatado que se encuentran muy avanzados y se cumplirán las normas y fechas fijadas por el cronograma de obras.

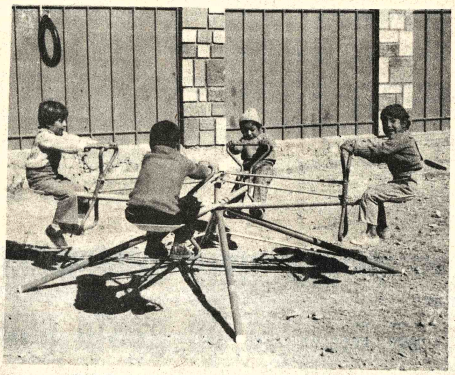

Comité Cívico de Tarija tiene nuevo directorio

TARIJA, 8 (PRESENCIA)-- La nueva directiva del Comité Pro Intereses de Tarija, elegida en una Asamblea de Instituciones el pasado mes de junio, asumió sus funciones en un acto especial realizado en el Salón de la Federación de Autotransportes 15 de Abril.

El juramento de los nuevos dirigentes estuvo precedido de un amplio informe, brindado por el Presidente saliente, William Bluske Castellanos, quien se refirió a los dos años de labor, poniendo énfasis en las gestiones cumplidas en favor de este Departamento, especialmente ante las autoridades del Gobierno nacional.

Gustavo Aguirre Pérez, elegido Presidente del máximo organismo cívico regional ofreció el concurso de sus esfuerzos para defender intransigentemente los int del Sud de la República momento actual en que t se siente postergada en su timas aspiraciones y con una aguda depr económica.

La directiva elegida pa período 1977-1979 esta c tituida de la manera sigu

Presidente: Gustavo Ag Pérez; Primer Vicepresid Daniel Zenteno; Se Vicepresidente: Juan de Arandia Rocha; Te Vicepresidente: Ant Miranda; Secretario Gen Mario Arce Tórrez; Secre de Hacienda: Ana de Ag Secretario de Actas: Ad Terán Camacho. Voc Carlos Blacutt Mon Eduardo Auzza y Abra Baracatt.

CONSULTA DE GANADEROS.- La foto fue tomada durante el desarrollo de la Segunda Conferencia Consultiva de la Federación de Ganaderos de Santa Cruz. La reunión acordó realizar un minucioso estudio de mercados.

Universidad de San Simón auspició IV exposición ganadera en Mizque

COCHABAMBA, 8 (PRESENCIA) - Con la organización de la Universidad Mayor de San Simón, a través de la Facultad de Ciencias Agrícolas y Pecuarias y el Servicio de Cooperación Técnica de Suiza, se realizó en la localidad de Mizque la cuarta exposición ganadera, la misma que alcanzó pleno éxito.

La oportunidad fue propicia para poner de relieve la importancia del programa de mejoramiento ganadero que la universidad realiza desde hace varios años, en cooperación con el Servicio de Cooperación Suiza; hasta la fecha ha dado resultados positivos que beneficiaron a la comunidad campesina.

A esta exposición, asistieron las principales autoridades capitalinas, citándose entre ellos Milivoy Etervic, el rector de la universidad, doctor Augusto Morales Asúa y personeros del Ministerio de Asuntos Campesinos y Agropecuarios y de la progresista Cooperativa Agropecuaria de San José.

EN TODO EL PAIS.- El programa de Desarrollo Social Integrado, entre otras obras, ha venido construyendo parques infantiles en varios centros poblados del país. La foto fue tomada en una de las poblaciones de Chuquisaca que resultó favorecida con estos trabajos. A juzgar por la cara de los beneficiados, la obra fue muy bien recibida.

SE VENDE

Estantería de madera especial para repuestos.

Referencias: Avenida Camacho Nº. 1481

COMUNICADO A LOS PRODUCTORES DE TRIGO

El Ministerio de Industria , Comercio y Turismo comunica a los señores Productores de Trigo del área tradicional, que los precios aprobados por esta Secretaría de Estado a nivel CENTRO DE ACOPIO, son los siguientes:

DEPARTAMENTO	CENTRO DE ACOPIO	VARIEDADES Y PRECIOS	
COCHABAMBA	Totora-Prov. Carrasco	Criollo	$b. 155.-
"		Jaral	$b. 160.-
	Cliza-Prov. Jordán	Criollo	$b. 155.-
		Jaral	$b. 160.-
CHUQUISACA	Redención Pampa-Prov. Zudañez	Criollo	$b. 153.-
"		Jaral	$b. 158.-
	Tomina-Prov. Tomina	Criollo	$b. 155.-
		Jaral	$b. 160.-
	Yamparáez -Prov. Yamparáez	Criollo	$b. 160.-
		Jaral	$b. 165.-

Los precios vigentes a NIVEL MOLINO son $b. 185.- por quintal, para variedad criollo o blando y $b. 190 (Ciento noventa) para variedad jaral o semiduro, efectuándose la operación de compra-venta directamente a las Empresas Molineras.

La Paz, 1º de julio de 1977.
Original firmado por el señor
Subsecretario de Comercio y Turismo

Instituto de Investigaciones Minero—Metalúrgicas

Convocatoria a Propuestas para la construcción de la segunda fase de la escuela de Minería Boliviana—Austriaca

Habiéndose concluido la construcción de la Primera Fase de la Escuela de Minería Boliviana—Austriaca y en cumplimiento de la Resolución del Consejo de Administración de fecha 17 de febrero de 1977, se convoca a propuestas a las empresas constructoras para la realización de la Segunda Fase de la mencionada Escuela, debiendo sujetarse las propuestas a lo previsto en Decreto Ley Nº 10120 de 2 de febrero de 1972.

Las empresas constructoras podrán retirar el Pliego de Especificaciones, previo pago de $b. 400.- de la Secretaría de Administración del II.MM., calle Junín 1037 o en Oficina de Asistencia Técnica de La Paz, Av. 16 de Julio, Edificio Alameda (Mezzanine), teléfono 58877

El plazo para la presentación de propuestas vence el 8 de agosto de 1977, horas 18.00.

Oruro, 7 de julio de 1977

Dr. Grover Gutiérrez B.
DIRECTOR

Aviso de Remate

Autorizado por Resolución Suprema Nº 184112, el Ministerio de Defensa Nacional ha dispuesto el remate en subasta pública al mejor postor del siguiente material:

	VALOR BASE
Torno paralelo prismático, marca Dulseldorf Nº 37434	$b. 70.000.-
Torno paralelo prismático, pequeño sin marca ni número	$b. 30.000.-
Torno paralelo prismático, marca "Star" s/n.	$b. 20.000.-
Torno paralelo prismático marca "Dalton" s/n.	$b. 15.000.-
Torno paralelo prismático marca "Coibants" sin número	$b. 10.000.-
Taladro marca "Bufallo" s/n. radio 9" x 2 mm.	$b. 25.000.-
Taladro de mesa s/n.	$b. 3.000.-
Escoplo (cepillo vertical), serial Nº DRB 324962.	$b. 60.000.-
Torno revolver marca "Skoda" s/n incompleto	$b. 45.000.-
Máquina roscadora marca T.O.S. s/n. incompleto	$b. 20.000.-
Máquina cepilladora de mesa, sin número ni marca, incompleta	$b. 40.000.-
Torno prismático paralelo, marca "Duseldorf" Nº 37578.	$b. 120.000.-
Torno prismático paralelo, marca "Duseldorf" Nº. 37577.	$b. 100.000.-
Cepilladora "Klop" para transmisión a polea	$b. 100.000.-
Cepilladora Hidraúlica con motor propio "ST" Sbin	$b. 120.000.-
Máquina fresadora universal industrial alemana D.R.P. Nº 318814, sin motor	$b. 80.000.-
Máquina Fresadora "T.06" con motor propio	$b. 200.000.-
Máquina rectificadora "T.O.S." con motor propio	$b. 150.000.-
Taladro de mesa 4.1/2, capacidad 1 a 25 milimetros sin motor con polea	$b. 40.000.-
Horno Eléctrico con pirómetro hasta 1.100º.	$b. 40.000.-
Laminadora a polea en funcionamiento	$b. 5.000.-
Martinete hidraúlico con motor a polea Cap. 80 kilos marca H. Sortorius Nachf	$b. 250.000.-

El verificativo del remate se realizará el día martes 12 del presente, en el LOCAL DEL ARSENAL CENTRAL (plaza Antofagasta), a hrs. 15.00

Los interesados pueden pasar a ver todos los días hábiles en el indicado Local.

Para participar en el remate, previamente deben depositar el 10% de la base, en la Caja del Arsenal Central local anteriormente nombrado.

La Paz, julio 1977.

CONTRALOR GENERAL DE LA REPUBLICA
Lic. Daniel Morales C
Director General a.i. de Control
de Bienes del Estado

Original firmado por
Dr. Alfredo Benitez Rivas
SUB CONTRALOR DE LA REPUBLICA

DIRECTOR GRAL. DE LOGISTICA a.i.

Ministerio de Educación y Cultura Coordinación Nacional del Programa de Desarrollo Educativo Rural

Convenio de Préstamo A.I.D. 511 - V - 054
Convocatoria a Propuestas Nº. 1/77
PROVISION DE CINCO MIL PUPITRES ESCOLARES BIPERSONALES DE MADERA

Por instrucciones del señor Ministro de Educación y Cultura, se convoca a todas las firmas legalmente establecidas en el país, a presentar sus propuestas para la provisión de 5.000 pupitres bipersonales de madera para las escuelas comprendidas en el Proyecto que ejecuta en el departamento de Cochabamba.

Los interesados deberán pasar por las oficinas de la Coordinación Nacional del Programa de Desarrollo Educativo Rural, 5º. piso del edificio Electra (calle Mercado Nº. 1140) de la ciudad de La Paz, o en las oficinas de la Asesoría Regional de Cochabamba - ubicada en calle Esteban Arce Nº. 6545 a objeto de solicitar las especificaciones.

Las propuestas se recibirán hasta hrs. 16 del día 22 de julio del año en curso, en las oficinas de la Coordinación Nacional de la ciudad de La Paz o en la Asesoría Regional de Cochabamba

La Paz, julio de 1977

DEPARTAMENTO DE RELACIONES PUBLICAS Y PRENSA

Ministerio de Trabajo y D.L. Banco Mundial Requerimiento de Personal

Se requieren los servicios de los profesionales detallados a continuación, por un periodo de 18 meses:

ECONOMISTA (Para asumir la Dirección del Proyecto)

Requisitos:

a) Economista con título universitario en grado superior al de licenciatura, en la especialidad de análisis y planificación regional.

b) Experiencia de trabajo de por lo menos dos años, en la formulación y ejecución de proyectos regionales o sectoriales.

c) Haber desempeñado cargos de responsabilidad en el campo de su especialidad.

d) Tener conocimiento de los aspectos relacionados con la actividad minera.

ECONOMISTA (ANALISIS REGIONAL)

Requisitos:

a) Economista con título universitario en grado superior al de licenciatura, en la especialidad de análisis regional.

b) Tener experiencia de trabajo en la formulación y ejecución de proyectos regionales o sectoriales.

ECONOMISTA (PLANIFICACION DEL EMPLEO O RECURSOS HUMANOS).

Requisitos:

a) Economista con título universitario en grado superior al de licenciatura en una de las especialidades mencionadas.

b) Tener experiencia de trabajo en el campo de su especialidad.

ECONOMISTA (ESTADISTICA)

Requisitos:

a) Economista con título universitario en grado superior al de licenciatura, en la especialidad de estadística.

b) Tener experiencia de trabajo en investigaciones socioeconómicas.

ANTROPOLOGOS (DOS).

Requisitos:

a) Título universitario en Antropología social, en grado superior al de licenciatura.

b) Tener experiencia de trabajo en la investigación de las áreas rurales o mineras de Bolivia.

URBANISTA

Requisitos:

a) Arquitecto con título universitario en grado superior al de licenciatura, en la especialidad de análisis y Planificación Urbano-Regional.

b) Tener experiencia de trabajo de por lo menos dos años, en el campo de su especialidad.

Los profesionales interesados pueden presentar sus expedientes hasta el día 15 del mes de julio del presente año, en la Dirección de Programación Económica y Social Minera 3er. piso del Ministerio de Trabajo y Desarrollo Laboral.

La Paz, 29 de junio de 1977

Premier español da los últimos toques al programa de gobierno

MADRID, 8 (LR) - El ...er Ministro español Adolfo ...ez González se enfrascó hoy ...nversaciones con miras a ...os últimos toques al nuevo ...rama gubernamental que ...ará la máxima prioridad a ...cionar los problemas ...ómicos.

...Suárez conferenció ex...amente con su vice-Primer ...stro para ...suntos ...ómicos, profesor Enrique ...tes Quintana, así como con ...Ministro de Comercio y ...smo, Juan Antonio García Diez, revelaron fuentes oficiales.

El gabinete, integrado mayoritariamente por elementos de la coalición de centro derecha encabezada por el propio primer ministro, podría dar su aprobación al plan gubernamental de acción en su primera sesión oficial, prevista para el próximo lunes.

La necesidad de elaborar y poner urgentemente en práctica, una política anti inflacionaria fue puesta de relieve recientemente por asomos de agitación laboral.

En Valladolid, al norte de esta capital, efectivos militares debieron dedicarse a la recolección de residuos domiciliarios por segundo día consecutivo, debido a que los trabajadores de ese sector siguen en huelga en demanda de aumentos salariales. El conflicto se inició hace una semana.

Mientras tanto, grupos de vándalos recorrieron las calles, diseminando sacos de basura acumulada frente a los edificios de apartamentos.

Por su parte los empleados de gasolineras han amenazado con declararse en huelga, a partir de fin de mes, exigiendo también mejoras salariales. Este paro podría tener serias repercusiones pues coincidiría con el masivo ingreso de turistas extranjeros que afluyen al país para la época de vacaciones.

En el puerto mediterráneo de Valencia, policía antidisturbios disparó anoche balas de goma y granadas de gases lacrimogenos para dispersar a más de 1.000 trabajadores que pedían la disolución de los sindicatos regidos por el Estado.

En abril pasado, el gobierno legalizó a los sindicatos de inspiración comunista y socialista pero no dispuso la prohibición de los organismos obreros establecidos por el régimen del extinto general Francisco Franco.

Mientras el Primer Ministro Suárez se abocaba hoy a dar forma a la formulación de su plataforma gubernamental, los socialistas comenzaron a establecer contactos con grupos escindidos del tronco socialista principal, como el Partido Socialista Popular, a fin de tratar de estructurar un partido más poderoso mediante el aglutinamiento de todas las corrientes políticas afines.

El Partido Socialista principal acaudillado por Felipe Gonzalez se ubicó en segundo término en las elecciones del 15 de junio, ganadas por la Unión de Centro Democrático (UCD), del Primer Ministro Suárez, y se anticipa que habrá de plantear una firme oposición al gobierno en el parlamento, cuya misión principal será la reforma de la constitución

El número 7 motivó nuevas coincidencias

BUENOS AIRES, 8 (LA-) Para regocijo de los ...tos a la cábala y confusión ...los escepticos, el premio ...yor de la lotería argentina ...rrespondió a un número ...rminado en siete ayer, día sie- ...e del séptimo mes del sep- ...agésimo séptimo año del siglo ...sinte.

Presencia de OVNIS en cielo colombiano

BOGOTA, 8 (AFP) - La ...esencia de varios OVNIS ...bjeto volantes no iden- ...cados) causó pánico en la ...he del miércoles entre ha- ...ntes del poblado del Socorro, ...artamento colombiano de ...tander, se informo hoy. Un fuerte aguacero caía en ...oblado cuando los platillos ...adores, que despedían ...ellos de luces rojas y ...ncas cruzaron a baja altura, ...enorme velocidad, según ...igos.

Muchas personas con- ...adas por el pánico, aban- ...aron sus viviendas y se ...aron a las calles.

"En cierto momento ...eció que los extraños ar- ...ctos, de forma ovalada, iban ...car tierra", afirmó uno de ...testigos.

La serie de coincidencias se inició a la hora siete de la mañana con una temperatura de siete grados y siguió cuando los detallistas descubrieron que la suma de las cifras del premio mayor, 39.427 da como resultado 25, lo cual a su vez arroja siete como resultado de la suma de sus números.

Gran número de jugadores apostó ayer, por supuesto a la terminación 77, que afortunadamente para los quinieleros y la Lotería Nacional, eludió la marca de la suerte. El alboroto registrado en el recinto de la Lotería Nacional tras conocerse el primer premio, se acrecentó al salir en segundo premio 3.815 sumando las cifras se obtiene...17.

El décimo séptimo premio del sorteo correspondió al número 11.757, en la lista total de premios, salieron favorecidos 77 números terminados en siete.

El diario "Crónica" al dar cuenta del hecho señaló que los jóvenes que cantaron el premio mayor se llaman Alberto, Ricardo y Pantaño, dos nombres y un apellidos de siete letras.

"Nosotros no somos supersticiosos pero, por las dudas, usted esta leyendo una tipografía escrita en cuerpo siete" advirtió el diario esta mañana.

PREMIER.- Madrid (EFE).- El Primer Ministro Adolfo Suárez y el Secretario General del Partido Socialista Español, Felipe Gonzales, conversan en el despacho presidencial. Suárez analiza la parte final del programa de gobierno (Foto EFE).

Primer aniversario de Eanes en el gobierno de Portugal

LISBOA, (LATIN-REUTER) - A un año de ser elegido en los primeros comicios libres celebrados en Portugal en casi medio siglo, el Presidente General Antonio Ramalho Eanes, goza de un prestigio y una autoridad que aumentaron en forma sostenida en los últimos meses.

"El presidente de todos los portugueses" como le gusta que se le califique - asumió la primera magistratura el 14 de julio del año pasado con un 61 por ciento de los votos válidos y con el respaldo de tres partidos no marxistas: los socialistas, los social demócratas y los centros democráticos.

La alta estima de que disfruta el presidente militar de sólo 42 años de edad, alcanzó su mayor nivel el diez de junio al conmemorarse la muerte en 1580 del poeta nacional, Luis de Camoes.

A pesar del día gris, una lluvia incensante y las bajas temperaturas, miles de personas se congregaron en la ciudad de Guarda, en el centro del país, para saludar a su presidente.

El General Ramalho Eanes, y su atractiva esposa María Manuela que espera su segundo hijo para agosto, recibieron la más cálida bienvenida de que se recuerde aquí.

Para todos es un misterio la popularidad de este general austero y de mirar adusto. Y aunque sus amigos dicen que es una persona agradable y de buen sentido del humor, en muy pocas ocasiones esboza una sonrisa en público y nunca ha sido buen orador.

"Respetamos a nuestro presidente porque está por sobre los partidos, y todos sufrimos de una sobre dosis de política desde la revolución de abril de 1975--, señaló una ama de casa.

"Es posible que no sonría mucho, pero se puede advertir que es un buen hombre, un buen esposo y un buen padre", agregó.

Pero Ramalho Eanes es mucho más que eso. A pesar de su falta de experiencia política, el General aprende rápido, posiblemente ayudado por su entrenamiento en psicología.

En el tercer aniversario de la revolución de 1974, el 25 de abril, el presidente formuló un enérgico llamado a los partidos pidiéndoles que olviden sus diferencias y se aboquen a la tarea de la reconstrucción nacional.

Repitió esta exhortación en las ceremonias que se realizaron en la guarda, señalando que los millones de portugueses que viven en el exterior y que ayudan al país enviando dinero merecen la satisfacción de ver que sus compatriotas trabajan más por el bien común.

El general Ramalho Eanes hizo su debit internacional en mayo cuando presidió en Londres una reunión de la Organización del Tratado del Atlántico Norte (OTAN)

Ali Bhutto podrá participar en las elecciones de octubre

ISLAMABAD, 8 (LR) - Los nuevos gobernantes militares de Paquistan han dicho que el ex Primer Ministro defenestrado Zulfinkar Ali Bhutto será liberado de su custodia protectiva para que pueda postularse en las prometidas elecciones generales de octubre.

Pero los lideres de la oposición manifestaron que Bhutto debería ser enjuiciado bajo la acusación de fraguar las últimas elecciones y otras malandanzas, y que sus bienes deberían ser investigados.

De Pagaro, el lider opositor de mayor prestigio del país, dijo ayer que la alianza nacional, de la que es integrante, deberia vencer facilmente al Partido Popular de Bhutto en los próximos comicios generales y que luego iniciaría juicio al ex primer Ministro si el ejército no lo hace antes.

Indicó que quiere que Bhutto rinda cuenta de todas sus acciones desde que asumió el poder en 1971.

En Rawlpindi, un vocero del ejército dijo que las fuerzas armadas no tienen planes para iniciar juicios politicos.

El ex ministro a cargo de la provincia de Punjab, Hanif Ramay, también pidió que Bhutto sea procesado por "delitos contra la comunidad, el país y los individuos.

Ramay habló ayer luego de recuperar la libertad tras 15 meses en prisión, después que el superior tribunal de Lahore dictaminó que había sido encarcelado ilicitamente por el gobierno de Bhutto.

Los diarios de Lahore dijeron que otros activistas políticos fueron liberados luego de permanecer 21 meses rechuidos en el campamento penal de Dalai, en la parte de Cachemira bajo control paquistano. En su mayoría dijeron que fueron torturados.

Un vocero del ejército manifestó que Bhutto, de 49 años, está bajo custodia protectiva en un centro de turismo de montaña cercano.

Disidentes buscan respaldo para religiosos de la URSS

MOSCU, 8 (LR). Un grupo de disidentes soviéticos cristianos exhortó hoy al Papa Paulo VI a expresarse en favor de los creyentes religiosos de la Unión Soviética y hablar en su nombre.

La exhortación, dada a conocer a periodistas occidentales por el llamado Comité Cristiano Para la Defensa de la Religión en la URSS, señaló que las autoridades soviéticas sistemáticamente acosan a la cristiandad.

Los católicos en la URSS, al igual que los creyentes de otras confesiones cristianas, están actualmente sometidos a constantes amenazas de una coersión estatal sin precedentes contra sus conciencias religiosas" dijo el documento.

"Su Santidad, expresamos la esperanza de que oiremos a la autorizada voz de la Iglesia Católica tanto sobre la esencia del problema como en defensa de los cristianos que peligran, dijeron los disidentes.

Los firmantes del documento, entre los que se halla el sacerdote ortodoxo Dissident Gleb Yakunin, también expresó alarma porque la constitución soviética subraya el papel conductor del Partido Comunista.

Cooperativa Rural de Electrificación Ltda.

C.R.E.

Proyecto de Electrificación Fase I

Subproyecto Santa Cruz

INVITACION A PRESENTACION DE OFERTAS PARA PROVISION DE POSTES PARA LA CONSTRUCCION DE UNA LINEA ELECTRICA DE TRANSMISION DE 69 KV.

El Gobierno de Bolivia a través de la Empresa Nacional de Electricidad, S.A. (ENDE) designada Administradora del Proyecto en coordinación con la Cooperativa Rural de Electrificación Ltda. (CRE) - propietaria del Proyecto, invita a la presentación de propuestas para la provisión de postes para la construcción de una línea eléctrica de transmisión de 69 KV en la ciudad de Santa Cruz de la Sierra, como parte del Proyecto de Electrificacion Rural en el Departamento de Santa Cruz, Bolivia. El Proyecto esta financiado en parte por AID mediante préstamo N°. 511-LT-046 y con recursos provenientes de contribuciones locales.

Se incluye en esta Licitación la provisión de los materiales siguientes:
41 postes de 15 mts.
10 estructuras de concreto para ángulos y retenciones.
3 postes de 19.50 mts.
1 poste de 10.00 mt.

Se adjudicarán contratos en base a precios unitarios a los proponentes calificados que presenten los precios más convenientes ajustándose a las condiciones de la Convocatoria. Los Documentos de Licitacion estarán disponibles a partir del 4 de Julio de 1977.

Todos los materiales deberán tener su fuente y origen en paises del Codigo Geografico 935 de AID y serán pagados con fondos locales provenientes del Comité de Obras Publicas de Santa Cruz. Los pagos por productos con fuente y origen en la Republica de Bolivia seran efectuados en pesos bolivianos. Los pagos por productos con fuente y origen en otros paises del Codigo Geografico 935 de AID serán efectuados en dólares americanos. Los proponentes deberan demostrar su capacidad en términos de experiencia satisfactoria en provisiones similares en tipo y tamaño, contratos de magnitud comparable, capacidad financiera y la disponibilidad de recursos materiales y de mano de obra.

Los Documentos de Licitacion pueden ser obtenidos en la siguiente direccion:
Gerente General
Cooperativa Rural de Electrificación Ltda.
Casilla N° 1310
Calle Beni esquina Vaca Diez
Santa Cruz - Bolivia

Las firmas interesadas deberán cancelar la suma de $bs. 408.- por cada juego de Documentos de Licitacion, suma que será abonada mediante giro bancario o cheque certificado a la orden de la Cooperativa Rural de Electrificación Ltda. (CRE).

Las ofertas seran recibidas por la Cooperativa Rural de Electrificación, Ltda. (CRE) casilla N° 1310, Santa Cruz, Bolivia remitidas a nombre de la misma hasta el dia 19 de Agosto de 1977 a horas 12:00. El acto de apertura de propuestas se efectuará el mismo dia a horas 17:00

No seran consideradas las ofertas recibidas fuera del plazo mencionado.

SOLO PARA SECRETARIAS IMPORTANTES

que ganan más de $b.- 4.000.oo

USTED PUEDE GANAR MAS DE

US$ 300.oo CADA MES

atendiendo mejor a su Jefe
sin cambiar de empleo
sin trabajar horas extras
sin descuidar su trabajo

INTERESADA ?

Venga hoy a las once

Edificio Libertad-Of. 706

Su aguinaldo patriótico

para tener su televisor portátil

SONY 131

lo más perfecto en imagen y sonido para su placer

Representantes y distribuidores exclusivos

HANSA Ltda. La firma boliviana de su confianza con 70 años al servicio del país

DEPARTAMENTO MERCADERIAS TEL 50878 Yanacocha esq. Mercado

Sucursales COCHABAMBA-ORURO-POTOSI-SANTA CRUZ-SUCRE-CAMIRI TARIJA-ATOCHA-TUPIZA-VILLAZON-TRINID

...Y TENIA QUE SER

EN COCHABAMBA

en el momento más oportuno, en la fecha más indicada, en el lugar más apropiado y aún más, nuestra ciudad sabía ya de nosotros.

*INAUGURAMOS EL 9 DE JULIO

1. AV. SAN MARTIN Nº 6393
2. AV. SAN MARTIN ESQ. BOLIVAR
3. ESPAÑA Nº 5945

LA GRAN CADENA DEL HOGAR

Distribuidoras National

National

DISTRIBUIDORES EXCLUSIVOS DE:

National Panasonic Technics

FAGOR Servel Admiral

CON DG=DOBLE GARANTIA 1.-GARANTIA DE SERVICIO GRATUITO POR UN AÑO 2.-GARANTIA DE CALIDAD Y MANTENIMIENTO POR SIEMP

Aumento del costo de vida en Chile

- SANTIAGO DE CHILE, (IPS).- Sergio Chaparro, director del estatal Instituto Nacional de Estadísticas (INE), informó que el costo de vida subió an 3.3 por ciento en junio pasado que calificó como "la cifra más baja desde mediados de 1972". La inflación acumulada en los primeros seis meses del año alcanza a 33.6 por ciento.

"Esta cifra acumulada tiene un profundo significado económico ya que el índice tiende a la baja y es notable la diferencia si la comparamos con el 90,6 por ciento del semestre del año pasado", dijo Chaparro.

La inflación acumulada de los últimos doce meses (junio 1976-junio 1977), alcanza al 92,3 por ciento que el director del INE dijo sólo comparable con la de mediados de 1972.

Refiriéndose a críticas sobre el manejo del índice que según sectores asalariados

Ante la OEA

Guatemala denunció la presencia de tropas británicas en Belice

WASHINGTON, 8 (L).- Guatemala denunció hoy ante la Organización de Estados Americanos (OEA) la presencia de tropas británicas en Bélice y mencionó la posibilidad de invocar el tratado defensivo interamericano si se produce una agresión.

En una carta enviada por el embajador guatemalteco Eduardo Castillo Arriola al Presidente del Consejo Permanente de la OEA, embajador Rodolfo Silva, de Costa Rica, Guatemala afirmó que la llegada de refuerzos británicos a Bélice "constituye una amenaza para la paz y la seguridad de Guatemala.

Las tropas británicas también ponen en peligro la seguridad de los otros países centroamericanos y del Caribe, afirmó el embajador guatemalteco en su mensaje.

Castillo Arriola acusó al gobierno británico de "ejercer presiones inaceptables durante la tercera ronda de negociaciones", entre los dos países que concluó ayer aquí.

La carta no mencionó la naturaleza de estas supuestas presiones.

El canciller guatemalteco, Adolfo Molina Orantes, que encabezó la delegación de su país en las conversaciones, había acusado al gobierno británico de colocar "un revólver sobre la mesa de negociaciones" con el envío de refuerzos a su colonia caribeña.

La llegada de las unidades de infantería británica "ha causado el natural pánico" a ambos lados de la frontera entre Guatemala y Bélice, agregó la carta del embajador guatemalteco.

La cancillería británica declaró que retirará estos refuerzos "cuando su presencia ya no sea requerida para la defensa del territorio".

"Las recientes declaraciones de los líderes guatemaltecos y las maniobras de las Fuerzas Armadas guatemaltecas... han causado al gobierno británico seria preocupación por la seguridad de Bélice", agregó la cancillería.

La carta del embajador guatemalteco fue enviada "con el exclusivo propósito de hacer del conocimiento de los estados miembros de la OEA esta peligrosa situación".

Pero Guatemala advirtió que "de agravarse o concretarse (esta) situación) en actos de agresión contra mi país daría lugar a convocar el órgano de consulta en aplicación de los instrumentos de seguridad colectiva que rigen en el sistema interamericano".

"Esta situación de presencia de fuerzas extracontinentales... constituye una seria amenaza", agregó Castillo Arriola.

El tratado defensivo interamericano establece que la agresión por parte de un país extrarregional será considerado como un ataque contra todos los países del continente.

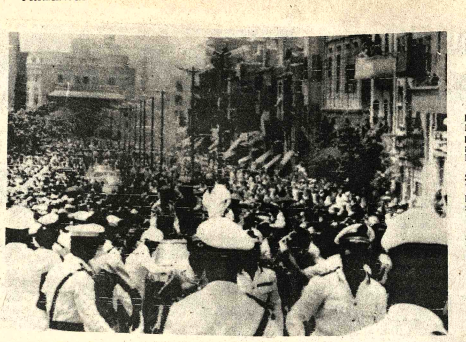

FUNERALES.- El Cairo, 8 (AP).- Una enorme cantidad de personas acompañó los restos del ex ministro egipcio Sheik Mohamed, asesinado por un grupo de fanáticos religiosos. El féretro recorrió, ayer, las calles centrales de El Cairo.(Radiofoto AP).

Arrestaron a líderes de una secta religiosa en El Cairo

EL CAIRO, 8 (LATIN-REUTER).- Cuatro de los más líderes de una secta religiosa que secuestró y asesinó a Ministro del gabinete egipcio fueron arrestados hoy aquí, policía durante una gigantesca redada para desmembrar grupo, que formuló ayer una virtual declaración de gue Presidente Anwar El Sadat.

La policía informó que entre los detenidos se en Shurki Ahmed Mustapha, máximo conductor de la secta Wal Hijra" (Sociedad para el arrepentimiento y hui pecado). Todos ellos fueron hallados en un departamen suburbio de Mataria, donde había también explosivos fletos.

Hoy a la mañana, la policía informó que había apre segundo dirigente de la secta, Ahmed Tarek Abdel Alim posteriormente dijo que había habido una confusión y búsqueda continuaba.

Abdel Alim es uno de los nueve integrantes del gru posiblizado por el secuestro del ex Ministro de Fund Religiosas, Mohammed Hussein Zahabi, el domingo cadáver torturado y baleado fue hallado el miércoles.

Consejo de guerra juzgará en Cartagena a doce pirata

CARTAGENA, COLOMBIA, 8 (AFP).- En uno de los más sonados casos de piratería moderna, doce hombres serán juzgados pronto aquí en Consejo de Guerra por asaltar a una nave venezolana y matar a sus nueve tripulantes, trascendió hoy.

El asalto al buque, el "Vivaldi" ocurrió recientemente frente a las costas de Cartagena, en el Caribe, y su objetivo constituye un misterio para las autoridades.

Sin embargo, en medios extraoficiales no se descarta el tráfico de droga en el asesinato de los nueve marinos.

En Vivaldi se localizó en un astillero cercano a este puerto y los doce autores de la matanza cayeron en poder de los servicios secretos en un barrio apartado. La captura se logró tras las declaraciones de un superviviente del Vivaldi el venezolano Claudio Arcelis, que logró llegar a nado a las costas de Cartagena según afir Versiones de que doc tas capturados aquí por y asesinar a nueve tri de una embarcación ve perteneciente a la Vikingos de Colombia mintieron hoy.

Según el presi Vikingos, Rafael Gray, esa informaci talmente falsa".

Las versiones fue das por algunos diario lá.

Los piratas son acu reciente asalto al Vivaldi de Venezue asesinato de nueve ma

La próxima semana se informó, serán juzga una corte marcial.

La nave venezolana zarpado el veinte de ju muelle de la empresa Ave en punto fijo, y debía faenas de pesca.

Periódico soviético vuelve a atacar a líder comunista

MOSCU, (TANJUG-IPS).- periódico soviético "Novoe emia", publicó ayer un artículo titulado "Tal es la verdad que señala las reacciones en el mundo provocadas por el erior ataque de dicho periódico al libro de Carrillo, urocomunismo y Estado". En este artículo el periódico ala que lo escrito por algunos periódicos occidentales "se empeñan por crear la impresión de que la Unión Soviética quisiera organizar una ofensiva contra los partidos comunistas de Europa occidental. Al criticar la estrategia y la táctica del Partido Comunista Español, indirectamente, también lo hace a los demás partidos". El periódico "Novoe Vremia" destaca que en el primer texto publicado,en el cual se critica el libro de Carrillo "Eurocomunismo y Estado", "solamente se examinan las concepciones y posiciones de la política exterior, presentadas en libro de Carrillo, que están relacionadas directamente con la situación en el mundo y el movimiento comunista mundial y que contiene ataques directo a la Unión Soviética y su partido comunista, mientras que dichas concepciones y posturas no figuran en los documentos oficiales del Partido Comunista Español".

Explicando a continuación el mensaje del primer artículo, el periódico "Novoe Vremia" escribe que resultan también "infundadas las interpretaciones según las cuales dicho artículo esta en contra de las posiciones de la solidaridad proletaria". Se destaca además que el Partido Comunista de la Unión Soviética "siempre ha manifestado su solidaridad con el Partido Comunista Español y su lucha heroica contra el fascismo, mantenida durante un largo periodo", y que "proclama claramente las ideas de amistad y colaboración entre los comunistas de los dos países".

Nuevas denuncias sobre personas desaparecidas en Buenos Aires

BUENOS AIRES, 8 (LATIN).- Las autoridades recibieron denuncias sobre la desaparición de dos estudiantes, tres abogados y un funcionario del Ministerio de Economía, capturados por grupos armados que se identificaron en algunos casos como efectivos de seguridad.

El lunes un contingente armado y vestido de civil ingresó en la Universidad Nacional de Rosario, deteniendo a los estudiantes Rolando Garmendia e Isabel Emilia Rodríguez en la Facultad de Ciencias Económicas.

En fuentes bien informadas se dijo hoy que los estudiantes estarían en dependencias policiales de esa ciudad por vinculación con elementos subversivos. No hubo información oficial sobre el caso.

En Mar del Plata, 400 kilómetros al sur de aquí uno de los cuatro abogados secuestrados el miércoles pasado regresó a su hogar en las últimas horas, careciendose hasta el momento de información sobre los otros.

Camilo Antonio Ricci había sido sacado el miércoles en la tarde de su despacho por un grupo de individuos armados, al igual que los abogados Norberto Oscar Centeno, Raúl Hugo Alai y Salvador Manuel Arrestin, capturados en distintos puntos de esa ciudad balneario.

Costo de vida en la Argentina aumentó en un 52,9 por ciento

BUENOS AIRES, 8 (L).- El costo de vida aumentó en 52,9 por ciento durante el primer semestre del año en la Capital Federal y el Gran Buenos Aires, según informó hoy el Instituto Nacional de Estadísticas y Censos (INDEC).

En el mes de junio pasado el aumento de los precios al consumidor, que mide el costo de vida, fue de 7.6 por ciento, y en el caso de los precios mayoristas el aumento fue de 6 por ciento en el semestre y 7,5 por ciento en junio, de acuerdo a lo informado por el INDEC, que depende del Ministerio de Economía.

A principios de marzo, el Ministro de Economía, José Alfredo Martínez de Hoz, convocó a una "tregua de precios y salarios" por 120 días, que finalizó ayer. La "tregua" fue flexibilizada a lo largo de los últimos cuatro meses en lo que hace a los precios.

Pese a la "tregua", los índices de crecimiento del costo de la vida muestran una tendencia ascendente: en marzo el aumento fue de7,5 por ciento, en abril seis por ciento, en mayo 6,5 por ciento y en junio 7,6 por ciento.

SE VENDE

Estantería de madera especial para repuestos.

Referencias: Avenida Camacho Nº. 1481

Aviso Permanente

Hasta que cancelen sus cuentas

2.- WILFREDO GONZALES S. INFUBOL
3.- ZENON AUGUSTO GONZALES PUERTO SUAREZ

EDITORA PRESENCIA LTDA. SANTA CRUZ

VOTO RESOLUTIVO

El Personal de la Caja Ferroviaria de Seguro.....al, en solidaridad con el Director Laboral de Activos, señor Luis Vargas Orihuela, hacen conocer a las Autoridades del Supremo Gobierno, al Instituto Boliviano de Seguridad Social y a los trabajadores Ferroviarios y Ramas Anexas afiliados a Ferrocaja el siguiente Voto Resolutivo:

Considerando.

Que, habiendo las autoridades de gobierno dispuesto la reestructuración de las Cajas en lo concerniente al cuerpo Directivo de estas entes, es oportuno hacer conocer a las autoridades correspondientes, que el Personal Administrativo de la Caja Ferroviaria de Seguro Social observando la capacidad, idoneidad funcionaria y sensibilidad social demostrada por el Director Laboral de Activos,señor Luis Vargas Orihuela, tanto en la administración y superación de las Clínicas dependientes de Ferrocaja, así como también su inesante preocupación en la siempre por la buena marcha de Ferrocaja y teniendo conocimiento de que se estaria nominando otro Director Laboral; el Personal de esta Entidad Aseguradora:

RESUELVE:

PRIMERO.- Solicitar a las autoridades del Supremo Gobierno la ratificación del señor Luis Vargas Orihuela como Director Laboral de Activos en la Caja Ferroviaria de Seguro Social por constituirse su persona en una garantía para los sectores afiliados a esta Entidad Aseguradora.

SEGUNDO.- Nuestro apoyo material y moral en la consecución de esta ratificación nos mantendra por el tiempo necesario en estado de emergencia para las situaciones que así se requieran.

Es dado en la ciudad de La Paz, a los seis días del mes de julio de mil novecientos setenta y siete.

"POR EL PERSONAL DE LA CAJA FERROVIARIA DE SEGURO SOCIAL"

Fdo: Jose Itico Paz, Jaime Nisttahuz, Jaime Rocha Merubia.

COORDINADORES LABORALES DE FERROCAJA

CORPORACION MINERA DE BOLIVIA

CAMBIO DE NUMEROS TELEFONICOS

A PARTIR DEL DIA LUNES 11 LA OFICINA CENTRAL DE COMIBOL EN LA PAZ TENDRA LOS SIGUIENTES NUMEROS TELEFONICOS:

56930 y 56937

QUEDANDO POR LO TANTO INVALIDADO EL NUMERO 21180.-

RELACIONES PUBLICAS
GR 444/77

COMIBOL BOLIVIA

Corporación Minera de Bolivia

Convocatoria a propuestas

Se convoca a propuestas para la provisión de:

PEDIDO	MATERIAL	FECHA VENCIMIENTO
31546 AAAC-014/77	MAQUINAS PERFORADORAS DE ROCA	18/8/77 horas 14.30

El pliego de especificaciones, se encuentra a disposición de los interesados en la Secretaria de la Comisión de Adquisiciones, 4to. piso Edificio Central de horas 8.30 a 12.00 a.m.

SUB-GERENCIA DE ADQUISICIONES
La Paz, julio 8 de 1977.

Corporación Minera de Bolivia

Invita a los señores representantes y firmas proveedoras, a recoger los pliegos de especificaciones de la Secretaria de la Comisión de Adquisiciones, 4to. piso Edificio Central de horas 8.30 a 12.00 a.m. correspondiente a los siguientes pedidos:

31760 MESAS CONCENTRADORAS PARA INGENIO DE MINERALES.
31788 REACTIVOS PARA LABORATORIO DE ENSAYES
31793 REPUESTO PARA PALA MECANICA
31804 CORTACIRCUITOS Y FUSIBLES ELECTRICOS
31817 MAQUINA LAVADORA A PRESION
31824 AMONIACO PARA FRIGORIFICO
31838 CINTURONES PORTALAMPARAS
31842 PROBADOR DE TIERRA
31843 EQUIPO PARA EXTINCION DE INCENDIOS
31845 ARTEFACTOS ELECTRODOMESTICOS.

El plazo de presentación de ofertas es hasta horas 14.30, del dia miércoles 10 de agosto de 1977.

SUB-GERENCIA DE ADQUISICIONES
La Paz, julio 7 de 1977
GR 441/77

MINISTERIO DE INDUSTRIA, COMERCIO Y TURISMO

Resolución Ministerial No. 17.505/77

La Paz, 6 de julio de 1977

VISTOS Y CONSIDERANDO:

Que por Decreto Supremo Nº 14596 de 17 de mayo del presente año, el Gobierno establece la obligatoriedad para toda persona natural o jurídica interesada, el obtener Resolución Ministerial de este Portafolio de Estado, por la que se le reconozca como Comercializador Autorizado de carne bovina del Departamento del Beni, dentro y/o fuera del país.

Que facultado el Ministerio de Industria,Comerico y Turismo para considerar las solicitudes que se presenten en cumplimiento del Decreto Supremo citado, corresponde establecer los requisitos y condiciones que deben cumplir quienes pretenden comercializar carne vacuna procedente del Departamento del Beni, dentro y/o fuera del pais.

SE RESUELVE:

PRIMERO.- Toda persona natural o juridica que pretenda ser autorizado y reconocido como comercializador de carne procedente del Departamento del Beni en el mercado interno, deberá cumplir con los siguientes requisitos y condiciones:

a) Las personas juridicas deberán presentar la siguiente documentación legal:
1. Escritura de constitución de sociedad.
2. Balance de apertura o de la última gestion debidamente registrado en la Direccion de la Renta.
3. Poder General o de Administración que acredite las facultades del representante o responsable legal de la firma.
4. Padrón de registro municipal.
5. Certificado de domicilio legal de la sociedad.

b) Las firmas unipersonales deberán acreditar la siguiente documentación legal:
1. Balance de Apertura registrado en la Direccion de la Renta.
2. Padrón de registro municipal.
3. Certificado de pago de impuestos y tasas municipales al dia.

c) Medios de transporte:
1. Contrato por servicio de transporte aéreo con cualquier empresa comercial que garantice sus servicios en favor del comercializador por un minimo de seis meses o avión en propiedad destinado al transporte de la carne a comercializar.

d) Instalaciones:
1. Contar con cámara de refrigeración en propiedad y con una capacidad mínima de almacenamiento de cinco mil kilogramos a 0°C de enfriamiento al hueso.

SEGUNDO.-Toda persona juridica o natural que pretenda exportar carne bovina del Departamento del Beni con la previa autorización y reconocimiento por Resolución Ministerial de este Ministerio, ademas de los requisitos establecidos en los incisos a) y b) de la presente Resolución, deberá cumplir con los siguientes requisitos y condiciones:

a) Instalaciones:
1. Cámara de refrigeración en propiedad, y con una capacidad no menor de diez mil kilogramos de frio a cero grados centigrados de enfriamiento al hueso.

b) Medios de Transporte:
1. Contar con medios de transporte adecuados para la exportación en propiedad o en alquiler por un mínimo de seis meses.

c) Documentacion Legal:
1. Presentar para cada caso, los respectivos contratos de exportación a objeto de ser sometidos a la aprobación del Ministerio de Industria, Comercio y Turismo
2. Los contratos de comercialización al mercado externo serán previamente aprobados por el Ministerio de Industria, Comercio y Turismo.

TERCERO.- Los precios estarán de acuerdo a la tabla existente y pago al contado mediante sistema bancario a traves de liquidaciones visadas por las filiales de la Federacion en Cuenta-Corriente del Banco del Estado.

Se mantendra el precio al consumidor no menor de $b. 19.00 en La Paz y Cochabamba y $b. 20 en Oruro.

Registrese, Comuniquese y Archivese.
Fdo Tcnl. DEM Carlos Rodrigo Lea Plaza
MINISTRO DE INDUSTRIA, COMERCIO Y TURISMO
ES CONFORME:
Fdo.: Javier Villa A.
Subsecretario de Comercio
REGISTRADO.- La Paz, 6 de Julio de 1977
Fdo.: Josué Taborga Bazoberry
Director División Archivo
(Sello): Revisado—Depto. Legal— F.G.C.

DR. HUGO BERRIOS L.

Comunica a su distinguida clientela que por motivo de viaje atenderá en su Consultorio a partir del día lunes 18 de julio de 1977

CASA

Amplia, con jardín, tres dormitorios, y dependencias, SIN MUEBLES, en alquiler o contrato anticrético, preferentemente en Calacoto, Obrajes o Sopocachi, necesita familia extranjera, .

Referencias a los teléfonos 55744 (horas de oficina) o al 42405 (otras horas)

YACIMIENTOS PETROLIFEROS FISCALES BOLIVIANOS

PROVISION DE MATERIALES

Se invita a las firmas interesadas en la provisión de materiales correspondientes a los pedidos abajo detallados a recoger los Pliegos de Especificaciones Técnicas, en nuestra División de Adquisiciones, 4º Piso, Edificio Central, Calle Bueno Nº 185, los días 12, y 13 de Julio de 1977.

PARA IMPORTACION

SCZ-4626-77 REPUESTOS PARA COMPRESOR PORTATIL
SCZ-4627-77 REPUESTOS PARA COMPRENSOR
SCZ-4628-77 REPUESTOS PARA MOTOR DIESEL DETROIT
SCZ-4629-77 REPUESTOS PARA BOMBA DUPLEX
SCZ-4630-77 REPUESTOS PARA BOMBA DUPLEX
SCZ-4631-77 REPUESTOS PARA BOMBA IDEAL C250
SCZ-4632-77 REPUESTOS PARA BOMBA EMSCO D300
SCZ-4633-77 REPUESTOS PARA BOMBA EMSCO DA500
SCZ-4634-77 REPUESTOS PARA BOMBAS EMSCO D1000 Y DA 850
SCZ-4636-77 ACOPLAMIENTO HIDRAULICO
SCZ-4637-77 REPUESTOS PARA EMBRAGUE MECANICO DE MOTOR ESTACIONARIO
SCZ-4638-77 REPUESTOS PARA BOMBA EMSCO DA500
SCZ-4639-77 REPUESTOS PARA BOMBA EMSCO D1000
CAM-7429-77 REPUESTOS PARA EQUIPO EMSCO A1100
CAM-7435-77 REPUESTOS PARA BOMBA
CAM-7445-77 REPUESTOS PARA MAGNETOS WICO
CAM-7464-77 PRENSA HIDRAULICA
CAM-7471-77 REGULADOR DE VOLTAJE Y REPUESTOS PARA GENERADOR EM
CAM-7473-77 TANQUE CALIBRADOR
CAM-7476-77 REPUESTOS PARA CABEZA DE INYECCION IDEAL
CAM-7478-77 REPUESTOS PARA BOMBA TRIPLEX GARDNER DENVER
GEP-CAM-1392-77 REPUESTOS PARA BOMBA EMSCO DA500
GEP-CAM-1393-77 REPUESTOS PARA BOMBA EMSCO DA500
GEP-CAM-1394-77 MANGUERA DE ALTA PRESION CON CONEXIONES
GEP-CAM-1397-77 REPUESTOS PARA COLECTOR
GEP-CAM-1398-77 TANQUES ABULONADOS
GEP-CAM-1399-77 TANQUES ABULONADOS.

PARA COMPRA LOCAL

DSG-86- 77 PROVISION DE ARTICULOS DE PULPERIA
GCM-119-77 CALAMINA
GCM-139-77 INTERRUPTORES TERMOMAGNETICOS
GCM-140-77 CASILLERO ROPERO MECANICO
GCM-151-77 PINTURA ANTIOXIDANTE
GCM-155-77 CANERIA GALVANIZADA
GCM-168-77 TUBOS FLUORESCENTES
GCM-176-77 CABLE CONDUCTOR Nº 12
GCM-180-77 MAQUINAS DE ESCRIBIR
GCM-193-77 LUMINARIAS
GCM-194-77 MALLA OLIMPICA
GCM-196-77 CAJA DE SEGURIDAD
GCM-197-77 LLANTAS
GCM-198-77 PANTALLAS FLUORESCENTES.

1.- El plazo de vencimiento para la presentación de oferta para Importación: Hasta el 22 de agosto 1977 Hrs. 14.00 p.m.
2.- El plazo de vencimiento para la presentación de oferta para Compra Local: Hasta el 15 de Julio 1977 Hrs. 14.00 p.m.

La Paz, 9 de julio 1977.

DIVISION ADQUISICIONES

Seminario argentino ratificó que Isabel Perón trató de suicidarse

BUENOS AIRES, 8 (LA... La ex Presidenta María ...la Perón, recluída en ...ndencias militares desde su ...ocamiento hace 15 meses, ...ce "un síndrome agudo ...esivo, con tendencia ...rrente a la auto- ...rucción", afirmó hoy el ...anario "Ultima Clave".

La publicación, que se ...ribuye exclusivamente a ...riptores y en general cuenta ...información de muy buenas ...des, insistió en su versión ...3 de junio según la cual la ...efa de Estado intentó suici-darse ingiriendo una sobredosis de barbitúricos.

La noticia fue negada inmediatamente por voceros del gobierno y de la Armada, institución que tiene actualmente a su cargo la custodia de la señora Perón en la guarnición de Azul, 300 kilómetros al sur de aquí.

"Ultima Clave", sin embargo, aseguró hoy que los directores de sanidad de la Marina, el Ejército y la Fuerza Aérea y otros seis profesores de la Facultad de Medicina, examinaron a la reclusa el 14 de junio, y la encontraron "reponiéndose de una fuerte intoxicación de barbitúricos".

"Acabaron de hacerle un lavaje de estómago cuando fue descubierto el intento de suicidio, y se estaba por entonces en averiguación de cómo había hecho para acumular los tóxicos", señaló la publicación.

Sobre este detalle, según la revista, hay dos hipótesis: o la señora de Perón acumuló pacientemente los barbitúricos a lo largo de los meses de reclusión, o le fueron suministrados por la señora de Demarco, esposa del ex Ministro de Bienestar Social, Aníbal Demarco.

"Durante el examen médico, la ex presidente adoptó una actitud sumisa dando en todo momento a los facultativos el tratamiento de señor", agrega la publicación.

Los médicos militares y civiles no encontraron ningún trastorno orgánico en la señora Perón, pero el posterior interrogatorio, de una hora y media de duración, encarado desde el punto de vista neurosiquiátrico, reveló un síndrome agudo depresivo con tendencia recurrente a la autodestrucción afirmó "Ultima Clave".

Señaló asimismo que los médicos recomendaron un tratamiento siquico y quimioterápico, y una vigilancia especializada "ya que si bien la paciente percibe con lucidez las circunstancias de la realidad, puede sufrir trastornos de conducta que se reflejen en actitudes de gran agresividad contra sí misma".

El informe médico fue elevado a los comandantes en jefe de las tres Fuerzas Armadas quienes lo consideraron en una sesión de la Junta Militar de Gobierno.

CONGRATULACIONES.- Tacamo, Washington (AP... Gorden Curren de 34 años recibe felicitaciones de su esposa, después de ganar en una lotería 425.000 dólares. (Radiofoto AP).

Nuevos intentos para terminar con el aislamiento de Rhodesia

SALISBURY, 8 (LATIN-REUTER).- Negociadores anglo-norteamericanos se reunieron hoy en esta capital con funcionarios rhodesianos, en un nuevo intento por salvar su iniciativa sobre una transición pacífica al gobierno de la mayoría negra en Rhodesia.

John Graham, del Foreign Office (Cancillería) británico, y Stephen Low, embajador estadounidense en Lusaka (Zambia), llegaron anoche a Salisbury, tras haber deliberado durante dos días en el país vecino con funcionarios de aquel gobierno y dirigentes nacionalistas negros rhodesianos.

Graham y Lowse entrevistaron hoy con el secretario del gabinete rhodesiano Jack Gaylard, el Secretario del Tesoro David Young, el de la ley y el orden, Peter Claypole, y con George Smith, principal consejero legal del primer ministro Ian Smith.

Ninguno de los dos negociadores se prestó a formular declaraciones a la prensa relativas a la reunión de tres horas celebradas esta mañana. Tampoco aclararon si conversarían con Smith.

Se estima aquí que la iniciativa, que es el esfuerzo más reciente de los británicos y norteamericanos para lograr la transferencia legal del gobierno blanco al mayoritario negro aquí, para 1978, cuenta con pocas probabilidades de éxito.

En Lusaka, ambos enviados conversaron con Joshua Nkomo, que junto con Robert Mugabe dirige el "Frente Patriótico", dedicado a operaciones bélicas contra Rhodesia.

Smith afirmo el miércoles pasado que el Frente es "el enemigo público número uno de Rhodesia".

Nkomo aclaró en varias declaraciones públicas emitidas esta semana que desea la transferencia del poder al Frente Patriótico, que actuaría como gobierno interino en la ex colonia británica, y controlaría lógicamente a las fuerzas de seguridad rhodesianas. Pero Smith ya afirmó que jamás entregará el poder a este grupo.

Los negociadores anglo-norteamericanos están tratando de reconciliar de alguna manera estos dos criterios radicalmente opuestos.

Avión Concorde no será autorizado a aterrizar en aeropuerto neoyorquino

NUEVA YORK, 8 (LR).- Las autoridades del aeropuerto Kennedy de Nueva York resolvieron no levantar la prohibición que impide al avión supersónico anglo-francés Concorde utilizar sus pistas, a la espera de nuevas pruebas de ruidos mientras los adversarios del aparato amenazan con ir a los tribunales para obtener un fallo adverso permanente.

En el curso de una reunión privada, los 12 comisarios de la autoridad portuaria de Nueva York, y Nueva Jersey, que opera al aeropuerto Kennedy, votaron por unanimidad ayer la extensión de la veda temporaria impuesta al retropropulsor.

Tras la decisión, grupos de residentes de los alrededores del aeropuerto opuestos al Concorde dijeron que estan considerando ir a juicio para obligar a la autoridad portuaria a convertir en permanente la veda.

Alan Sagner, presidente de la autoridad portuaria, indicó que la decisión final sobre el Concorde, quizás sea tomada recien hacia fines de septiembre.

Señaló que la autoridad portuaria desea cotejar datos recogidos por el gobierno estadounidense en torno a los aterrizajes del Concorde en el aeropuerto Dulles, situado en la afueras de Washington, los que esperan estar listos para entonces, dijo. El Concorde ha estado operando en Washington sobre una base experimental desde mayo del año pasado.

Venezuela espera que retiren de su embajada a cuatro aeropiratas

LIMA, 8 (LATIN).- La embajada de Venezuela esperaba hoy que las autoridades peruanas retiraran de allí a los cuatro secuestradores de un avión comercial chileno, luego que el gobierno del Presidente Carlos Andrés Pérez, se abstuviera de otorgarles el asilo pedido el martes.

Un vocero de la misión diplomática informó que los tres hombres y una mujer que este día, tras amenazar con armas a los pilotos, desviaron a Lima aun "Boeing 727" de la Línea Aérea del Cobre (LADECO), cuando volaba entre Arica y Santiago, seguirán protegidos allí hasta que vengan a buscarlos.

Un portavoz del Ministerio de Relaciones Exteriores dijo por su parte que hasta las 13.00 horas locales (18.00 GMT) no se conocía aún ninguna decisión del Canciller José de la Fuente o del Ministro del Interior, General Luis Cineros Vizquerra, al respecto.

Patrulleros policiales custodiaban esta mañana el edificio que ocupa la embajada en la avenida Arequipa 298, no lejos del centro de Lima, a donde fueron llevados los secuestradores tras quedar liberado el aparato que permaneció varias horas en el Aeropuerto Internacional Jorge Chávez, antes de regresar a Santiago esa misma noche con todo el pasaje y los ocho tripulantes.

La cancillería venezolana emitió anoche un comunicado en Caracas donde se puso de relieve que las cuatro personas cometieron el delito de piratería aérea.

Añadió, que, por lo tanto, se abstenía de dar acogida a los secuestradores y exigía, de manera cordial, el retiro de estos de la sede de la embajada en esta capital.

Los tres hermanos Wilbaldo, Carlos y Patricio Rojas Alarcon y Patricia Castro Flores, novia de uno de ellos, tendrían antecedentes criminales, según noticias procedentes de Santiago.

Habían secuestrado el avión, según dijeron, para exigir la liberación de dos presos políticos chilenos, Erick Schnake y Carlos Lazo. Ambos fueron condenados por Consejos de Guerra, luego del golpe militar que terminó con el gobierno constitucional de Salvador Allende el once de septiembre de 1973.

"La Prensa" dice hoy aquí en primera página que Patricio Rojas realizó el primer secuestro aéreo en Chile en 1969, llevándose un avión con 80 pasajeros a Cuba y que regresó a Chile durante el gobierno de Allende.

Añadió el matutino que el día del secuestro se hizo pasar como "Rolando Meneses", nombre falso, utilizando los documentos de una persona que los había extraviado.

Fueron detenidas 531 personas en ciudad de México

MEXICO, D.F. 8 (L).- El número de detenidos por el conflicto de la Universidad Nacional Autónoma de México (UNAM) se elevó a 531, tras el allanamiento policial de varias oficinas para desalojar ayer a los huelguistas que ocupaban las instalaciones.

Agentes especiales recorren la ciudad en busca del líder del Sindicato de Trabajadores de la UNAM, Evaristo Pérez Arreola, señalado como responsable director de la ocupación, durante 15 días, de las instalaciones universitarias y acusado por las autoridades de despojo.

Entretanto, la Federación de Sindicatos universitarios, que agrupa a los trabajadores de todas las universidades del país (unas 28), reiteraron que mañana, a partir del mediodía, realizarán un paro nacional de 24 horas en protesta contra la ocupación de la UNAM por fuerzas policiales.

Comandos policiales uniformados, coordinados con granaderos y agentes de la Dirección de Investigaciones Sindicales y Culturales Independientes que apoyaban la huelga, así como la detención de otros dirigentes.

Varias denuncias presentadas a Latin por los afectados, indicaron que los allanamientos se iniciaron después que unos 15.000 policías, apoyados por tanques antimotines ocuparon la ciudad universitaria para detener a 246 personas.

OCUPACION.- Ciudad de México, 8 (AP).- Policías mexicanos aparecen en la fotografía, en las afueras de la Universidad de México después que esta casa superior de estudios fuera ocupada ayer por fuerzas policiales. La Universidad tenía en huelga a profesores y trabajadores desde hace varias semanas y el movimiento había sido declarado ilegal por las autoridades. La ocupación determinó el arresto de varios cientos de personas, pero no hubo violencia (Radiofoto AP).

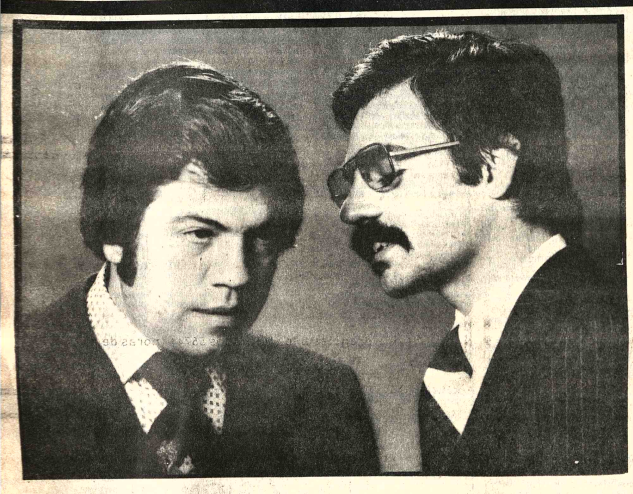

SABES CUAL ES LA MEJOR INVERSION EN BOLIVIA?

LETRAS HIPOTECARIAS

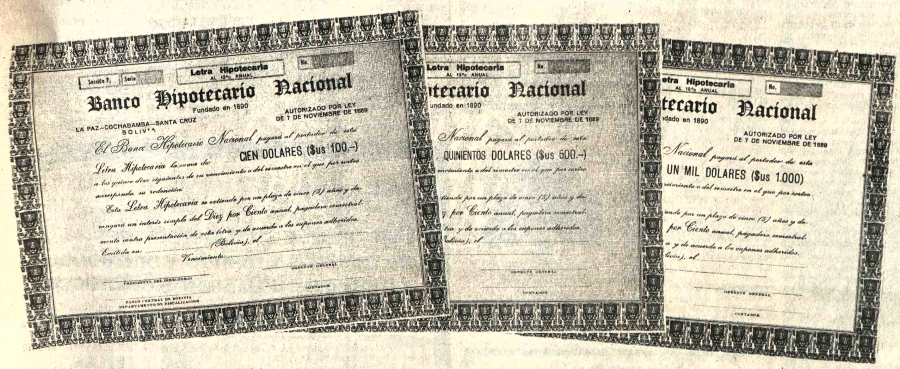

● INVERSION ABSOLUTAMENTE SEGURA.
Refrendada por el Banco Central de Bolivia y con la garantía del inmueble que se construye con su financiamiento.

● 10% DE INTERES ANUAL EN DOLARES.
Completamente libres de impuestos.

● LETRAS AL PORTADOR.
De tal manera que no se necesita el nombre del inversor.

● DOCUMENTO DE MAXIMA LIQUIDEZ.
Negociable en el mercado, es como tener dinero en efectivo.

● EXISTEN LETRAS HIPOTECARIAS DESDE US $ 100.
Por lo que no se necesita un gran capital para comprar LETRAS HIPOTECARIAS.

BHN

USTED SIEMPRE GANA CON EL
BANCO HIPOTECARIO NACIONAL
La Paz: Socabaya 348 Tel: 55679
Cochabamba: Aguirre esq. Calama Tel: 3101
Santa Cruz: Gabriel René Moreno 140 Tel: 22201

Dirección General de la Renta Interna

División Renta de personas

Los contribuyentes que perciban rentas por concepto de alquileres, intereses, dividendos y participaciones, renta de trabajo independiente y otras, (Primera, Segunda, Tercera y Cuarta Categoría); deben presentarse en las oficinas de la Administración Distrital de la Renta (División Renta de Personas), hasta el 31 del presente mes para proceder a la declaración y pago del ANTICIPIO A LA RENTA DE LAS PERSONAS

La Paz, julio de 1977.

Hoy "la onda" para tomar mejor cualquier onda

es usar su AGUINALDO PATRIOTICO y tener una radio SONY TR-1002

de alta fidelidad y perfecta sintonía

Representantes y distribuidores exclusivos
HANSA Ltda. La firma boliviana de su confianza con 70 años al servicio del país
DEPARTAMENTO MERCADERIAS TEL. 50878 Yanacocha esq. Mercado
Sucursales: COCHABAMBA ORURO POTOSI SANTA CRUZ SUCRE CAMIRI TARIJA ATOCHA TUPIZA VILLAZON

Secretario de Prensa:

Consejo de Ministros no se ocupó de la Reunión Militar Tripartita

No hubo reacción oficial sobre reunión militar en Santa Cruz

Las conclusiones aprobadas por la Tercera Reunión Militar Tripartita Chile, Perú y Bolivia, no provocaron reacción alguna en círculos oficiales ni en las esferas militares. El hombre de la calle, en cambio, expresó cierta desilusión porque aquellas conclusiones no registren el caso específico de la demanda marítima boliviana.

PRESENCIA intentó lograr algunas declaraciones en torno de la mencionada reunión militar, cumplida entre el lunes 4 y jueves 7, en la ciudad de Santa Cruz. Las autoridades políticas se mostraron cautas y rehuyeron expresar criterios. Las militares, por su parte, mantuvieron silencio y simplemente no recibieron a la prensa para tratar el caso específico de la reunión de Santa Cruz.

Sin embargo, trascendió que el problema marítimo, planteado por Bolivia en la sesión inaugural, fue tratado en las deliberaciones, aunque su aceptación como problema de urgente solución, su consideración como tema que corresponde encarar a nivel gubernamental y diplomático o su rechazo como punto adicional de la agenda, no fue consignada en el comunicado conjunto de conclusiones.

La reserva impuesta no sólo durante la reunión, sino después de ella, en La Paz, impidió conocer detalles del mencionado aspecto, aunque traslució que el tema fue considerado. Evidentemente, no se esperaba una solución al caso, por corresponder ella a los gobiernos de los tres países, pero existía la casi certidumbre que los mandos militares de los tres países harían conocer que el caso iba a ser recomendado y trasladado a niveles de sus gobiernos.

En procura de estas aclaraciones, hubo intentos periodísticos para lograr informaciones complementarias en círculo gubernamentales y castrenses, que resultaron frustrados.

El portavoz del Consejo de Ministros, Javier Arce Villalba, dijo ayer que, en la reunión de gabinete que se inició a las 7 de la mañana y concluyó a horas 14.oo, no se trató absolutamente nada sobre la Reunión Militar Tripartita, entre Bolivia, Chile y Perú, que se realizó en Santa Cruz.

Agregó que al respecto darán su criterio, probablemente, los representantes de las Fuerzas Armadas de la Nación. "Los comandantes llegarán hoy a La Paz", dijo.

Refiriéndose al problema marítimo, planteado por Bolivia en la sesión inaugural, fue tratado en las deliberaciones, aunque su aceptación como problema de urgente solución, su consideración como tema que corresponde encarar a nivel gubernamental y diplomático o su rechazo como punto adicional de la agenda, no fue consignada en el comunicado conjunto de conclusiones.

La reserva impuesta no sólo durante la reunión, sino después de ella, en La Paz, impidió conocer detalles del mencionado aspecto, aunque traslució que el tema fue considerado. Evidentemente, no se esperaba una solución al caso, por corresponder ella a los gobiernos de los tres países, pero existía la casi certidumbre que los mandos militares de los tres países harían conocer que el caso iba a ser recomendado y trasladado a niveles de sus gobiernos.

En procura de estas aclaraciones, hubo intentos periodísticos para lograr informaciones complementarias en círculo gubernamentales y castrenses, que resultaron frustrados.

Fueron reiniciadas ayer las labores judiciales

Fueron reiniciadas ayer las labores judiciales en todos los distritos, al haber concluido las vacaciones anuales de ese sector, que comenzaron el 13 de junio anterior.

En lo referente a La Paz, el primer día de reinicio de estas actividades se caracterizó por un notorio ausentismo de litigantes en los estrados de la Corte Superior del Distrito.

Las autoridades atribuyeron ese hecho a que la reiniciación de labores se ha producido al final de la semana, ya que las estadísticas demuestran que los casos contenciosos han aumentado considerablemente en los últimos tiempos en La Paz.

Una demostración de ese criterio fue el balance de trabajo que realizó el Juzgado de Turno durante el receso vacacional.

Ese Juzgado, a cargo del Dr. Victor Collazos, Segundo de Instrucción en lo Penal, no tuvo que atender sino asuntos inmediatos, cuyo resumen es el siguiente:

Cien demandas nuevas, que en su mayoría se refirieron a delitos de giro de cheques sin fondos.

Fueron atendidos también 53 casos con detenido, de los que 22 estuvieron relacionados con el tráfico de estupefacientes. Siguieron en orden de cuantía los delitos de violaciones sexuales y falsificaciones.

Un detalle que se hizo notar fue que el Juzgado de Turno atendió un término medio de 130 memoriales por día, relacionados a pedidos de garantía, diligencias de policía, certificaciones y otros.

Esa cifra fue interpretada como una pauta del movimiento judicial que se produce cotidianamente en La Paz, en lo que no se debe tomar en cuenta las acciones de juicios en curso.

Se supo también que los miembros de la Corte de Distrito se abocarán, en los próximos días, a cumplir con una serie de obligaciones inherentes a sus funciones específicas.

Como se sabe, antes de la referida vacación judicial, esa Corte fue ampliada con el ingreso de otros miembros, con lo que fue posible el aumento de otra Sala Penal.

YPFB construirá oleoducto 'Campo Tita - Santa Cruz

El Consejo de Ministros, previa exposición del Ministro de Energía e Hidrocarburos, aprobó un Decreto Supremo que autoriza a YPFB la construcción del oleoducto Campo Tita-Santa Cruz y del gasoducto Tita oleoducto Santa Cruz Yacuiba.

Cuando salía de Palacio, ayer a horas 14.oo, el Ministro Guillermo Jiménez Gallo, dijo al respecto que el lunes convocará a una conferencia de prensa para dar a conocer los detalles concretos del proyecto.

PERFORACIONES

La empresa que obtuvo un éxito en explotación de petróleo es la Occidental Petroleum y actualmente realiza trabajos en el pozo 8 ubicado en Tita, ubicado al Noroeste de los bañados del Izozog, en Santa Cruz.

De acuerdo a informaciones proporcionadas por YPFB, está en preparación el tendido del oleoducto y gasoducto que emplazarán con los que están actualmente en explotación en la zona.

El campo denominado Tita resultó muy positivo en cuanto a explotación, puesto que de los siete pozos que se perforaron seis son productivos y YPFB espera que el séptimo y último pozo en perforación resulte igualmente rentable.

Otra de las compañías contratistas extranjeras que realizan trabajos de perforación es la "Tesera Petroleum", que se ocupa del pozo número 2 en el Campo de la Vertiente, ubicado al Norte de Villamontes, en el departamento de Tarija.

YPFB explicó al respecto que en una prueba anterior no obtuvo resultados satisfactorios. El pozo de esta firma planificó perforar a una profundidad de 4.700 metros.

La empresa explicó además que está a cargo de la perforación del pozo número 2 del campo Espejos, donde el pozo número 1 obtuvo resultados satisfactorios.

Por otro lado, el Cambeiti, en el departamento de Tarija, YPFB trabaja en el pozo Número 8, empleando el sistema denominado "islas". La falta de espacios llanos obliga a que se emplee una sola terraza para la perforación de varios pozos. De esta manera los trépanos perforan en distintas direcciones y en forma oblicua.

Otra de las perforaciones que lleva a cabo YPFB es la de Nupucu, en Tarija, donde se declaran ciertas cantidades de hidrocarburos que alientan las esperanzas de la entidad estatal petrolera.

Se encuentra en preparación el primer pozo a perforarse en el valle de Tucavaca, ubicado al Sudeste de Roboré, en el Departamento de Santa Cruz, donde fueron trasladados los materiales y equipos que se necesitarán para iniciar los trabajos.

AGUA POTABLE.– Obreros de la empresa IN colocan cañerías de adducción entre el emsamble del p Condoriri y los filtros de purificación y almacenamient agua que instala otra empresa en El Alto. Estos trab forman parte de la captación de aguas potables para Paz. El 15 de junio el Presidente Banzer realizó una vis Tuni-Condoriri y recomendó a la empresa INARC observe el estricto cumplimiento de estas obras en el tie estipulado. Según el anuncio oficial, el nuevo sistema de tación de agua potable entrará en servicio en mayo de de acuerdo a lo que señaló en aquella ocasión el pr Presidente Banzer. La distancia que existe desde la t hasta El Alto es de 35 kilómetros. Si la empresa desea minar la obra en el plazo fijado tendrá que increment número de trabajadores y planificar dos turnos, po menos, de acuerdo a la opinión que señalaron auto des.

Estaño se vendió ayer en $US. 4,63

El estaño se vendió ayer en 4,63 dólares la libra fina, en las transacciones efectuadas en la Bolsa de Londres; implica el incremento de un centavo con relación al precio de anteayer.

Los demás metales se vendieron en los siguientes precios:

Plomo, 0.24 dólares la libra fina.

Zinc, 0,31 dólares la libra fina.

Cobre, 0,56 dólares la libra fina.

Bismuto, 5,00 dólares la libra fina.

Cadmio, 2,18 dólares la libra fina.

Wolfram, 174,00 dólares la UMP.

Plata, 4,44 dólares la onza troy.

Antimonio, 23,00 dólares la UMP.

Oro, 141.00 dólares la onza troy.

CORDEPAZ se propone realizar programa de mejoramiento ovino

Un programa de mejoramiento del ganado ovino, a declararse próximamente, anunció la Corporación de Desarrollo de La Paz (CORDEPAZ).

Se trata de un plan que se iniciará desde este mes, mediante el sistema de inseminación artificial de la raza ovina corriente, que marcará globalmente al departamento de La Paz.

El propósito de CORDEPAZ fundamenta en la preocupación de mejorar no solamente la crianza de ovejas, sino también la producción y el consiguiente bienestar de los campesinos que se dedican a esta faena.

Se estima que el ganado ovino nativo ha llegado a degenerarse considerablemente, al punto de que no produce más de 7 kilos de carne y tres de lana utilizable.

El programa de inseminación se llevará a cabo en la granja agropecuaria de CORDEPAZ, en la localidad de Achacallani, en la península de Taraco del lago Titicaca, distante 87 kilómetros de La Paz.

Se estima que habrá capacidad de atención de 10.000 inseminaciones por día, con lo que se podría brindar ese beneficio a otros distritos, ya que el ganado ovino de Bolivia se ha calculado en 12 millones de cabezas, que dan ingresos económicos a aproximadamente un millón de campesinos, que se ocupan de esta crianza.

El mejoramiento de raza podría conseguir que un ovino produzca hasta 18 kilos de carne y tres de lana, con lo que los beneficios para el país se podrían cuadruplicar.

El programa de CORDEPAZ estará a cargo del Ing. Rafael Oviedo, a quien se atribuyen los datos antes citados y el criterio de que este mejoramiento es de necesidad imperiosa, especialmente en los establecimientos que tienen formas de cooperativización.

Entre otros tipos de asistencia que se propone cumplir CORDEPAZ en este plan estará la orientación en la crianza de nuevos cruces y la producción de pastos o forrajes.

Dijo que no se trata de un grupo de periodistas o una mesa redonda, sino que se pretenderá desmenuzar, criticar, enjuiciar y elogiar aspectos que hacen noticia cotidianamente en el país y el mundo. "Debates" será transmitido dominicalmente en horario de 11 a 12 a través de Radios "Panamericana" de La Paz, "Piraí" de Santa Cruz, "El Condor" de Oruro y "Nacional" de Cochabamba.

Varias firmas comerciales auspician el programa que también será transmitido en diferido por nueve radioemisoras del interior del país. Integran el equipo los periodistas Irving Alcaraz, Luis Espinal, Miguel Angel Flores, colaborados por Julio Barragán, Sara Ismael y Oscar Zambrano.

"Debates", nuevo programa radial

Un nuevo programa periodístico con el sello "Debates" se difundirá a partir del próximo domingo en cadena nacional, a través del circuito de microondas de la Empresa Nacional de Telecomunicaciones (ENTEL).

Un equipo de periodistas y personal especializado en diversos campos de la actividad radial "debatirán" cada uno de los temas, nacionales y extranjeros, que merecen la atención pública, según explicó Irving Alcaraz, conductor del programa.

Finalmente, dentro del contexto general de tal política se hace mención que la principal fuente y sustento de esta acción son recursos, no es menos cierto que el auxilio de recursos externos resultará también necesarios para estimular, estabilizar, acelerar e incrementar la obra cooperativista en el país.

Además sugiere:

1a. La creación de instrumentos financieros destinados al apoyo e impulso del movimiento cooperativo boliviano en igualmente prioritario y conveniente.

2a. La organización del sistema financiero cooperativo es imprescindible para la integración del cooperativismo en función del desarrollo nacional.

3a. El sistema financiero cooperativo debe ser creado junto de instituciones interrelacionadas y manejadas por el movimiento cooperativo boliviano, conforme a sus normas democráticas propias, cuyos servicios, eficiencia y beneficios serán predominadamente orientados a las empresas cooperativas en sus diversos grados.

4a. Las instituciones financieras cooperativas que conforman el Sistema, deben ser:

a) El Banco Cooperativo que movilizaría y captaría los recursos internos y externos de las cooperativas, los cooperadores y otras fuentes, para su canalización a la presentación de servicios de crédito.

b) La Financiera Cooperativa que captaría y canalizaría recursos financieros del exterior y del país para fomentar el crecimiento del cooperativismo nacional.

c) Las cooperativas de Ahorro y Crédito que se integrarían como mecanismos primarios de captación y movilización de ahorros en los grupos sociales que actualmente no tienen acceso y los intermediarios financieros tradicionales.

d) La Compañía Aseguradora Cooperativa que cubrían los riesgos civiles del sector.

5a. Las vigencias de las instituciones nuevas del Sistema será gradual, acorde con la factibilidad y las condiciones favorables dadas.

6a. El Sistema Financiero Cooperativo, además de sostener las operaciones crediticias de las cooperativas, tendría especial significación e importancia en la formulación y cumplimiento de proyectos de desarrollo económico cooperativo integrados.

7a. Los proyectos de inversión del movimiento cooperativo boliviano, respaldados por el Sistema Financiero sectorial, contarían con mayores perspectivas que las de tipo tradicional; porque, además de las existentes especificaciones de evaluación y supervisión de la propia Entidad crediticia, tendría una permanente y decisiva vigilancia directa proveniente del control democrático cooperativo.

8a. El Sistema Financiero Cooperativo tendría, como finalidad destacada, hacer de las organizaciones cooperativas y entidades sociales marginadas de los mecanismos financieros tradicionales existentes, nuevos sujetos de crédito y miembros efectivos del movimiento de la cooperación.

9a. La Formación del Sistema Financiero Cooperativo será un instrumento de capacitación permanente, para elevar la calidad y eficiencia de la gestión financiera, económica y social de las cooperativas; además impulsar la educación cooperativa, cuyo objetivo es el desarrollo del espíritu de responsabilidad y de solidaridad sobre la base de la filosofía y doctrina humanista, emergentes de la valoración del hombre en su función productiva, social y cultural.

10. Los órganos financieros del movimiento cooperativo, en su implementación y funcionamiento cumplirían las disposiciones de las legislaciones bancaria y cooperativa vigentes en Bolivia, diferenciándose únicamente del resto de las entidades financieras, por sus funciones específicas internas y externas, y de apoyo financiero y promoción del cooperativismo nacional.

11. El Movimiento Cooperativo de Bolivia, mediante la Acción Institucional y la de sus líderes, debe propender a lograr el apoyo político del Supremo Gobierno, que, además del fomento, materialice un conjunto de medidas que coadyuva al desarrollo nacional e integrado del cooperativismo.

Conclusiones de mesa redonda

Un sistema financiero es imprescindible para la integración del cooperativismo

La Organización de un sistema financiero es imprescindible para la integración del cooperativismo, en función de desarrollo nacional, es una de las principales conclusiones de la mesa redonda que, sobre el tema "Financiamiento Cooperativo", se llevó a cabo durante los tres últimos días.

La citada mesa redonda fue organizada por el Instituto Nacional de Cooperativas, como homenaje al "Día Internacional de la Cooperación", que recordó el pasado sábado.

Las otras conclusiones según versión oficial- son las siguientes:

El movimiento cooperativo constituye una fuerza potencialmente capaz de transformar, estructurar y superar el actual status económico y social para lograr un desarrollo equilibrado y justo del pueblo boliviano.

Por lo mismo, es un imperativo fortalecer el Sistema Nacional Cooperativo mediante una integración económica, financiera y social para coadyuvar a su expansión y desarrollo.

Finalmente, dentro del contexto general de tal política se hace mención que la principal fuente y sustento de esta acción son recursos, no es menos cierto que el auxilio de recursos externos resultará también necesarios para estimular, estabilizar, acelerar e incrementar la obra cooperativista en el país.

Además sugiere:

1a. La creación de instrumentos financieros destinados al apoyo e impulso del movimiento cooperativo boliviano en igualmente prioritario y conveniente.

2a. La organización del sistema financiero cooperativo es imprescindible para la integración del cooperativismo en función del desarrollo nacional.

3a. El sistema financiero cooperativo debe ser creado junto de instituciones interrelacionadas y manejadas por el movimiento cooperativo boliviano, conforme a sus normas democráticas propias, cuyos servicios, eficiencia y beneficios serán predominadamente orientados a las empresas cooperativas en sus diversos grados.

4a. Las instituciones financieras cooperativas que conforman el Sistema, deben ser:

a) El Banco Cooperativo que movilizaría y captaría los recursos internos y externos de las cooperativas, los cooperadores y otras fuentes, para su canalización a la presentación de servicios de crédito.

b) La Financiera Cooperativa que captaría y canalizaría recursos financieros del exterior y del país para fomentar el crecimiento del cooperativismo nacional.

c) Las cooperativas de Ahorro y Crédito que se integrarían como mecanismos primarios de captación y movilización de ahorros en los grupos sociales que actualmente no tienen acceso y los intermediarios financieros tradicionales.

d) La Compañía Aseguradora Cooperativa que cubrían los riesgos civiles del sector.

5a. Las vigencias de las instituciones nuevas del Sistema será gradual, acorde con la factibilidad y las condiciones favorables dadas.

6a. El Sistema Financiero Cooperativo, además de sostener las operaciones crediticias de las cooperativas, tendría especial significación e importancia en la formulación y cumplimiento de proyectos de desarrollo económico cooperativo integrados.

7a. Los proyectos de inversión del movimiento cooperativo boliviano, respaldados por el Sistema Financiero sectorial, contarían con mayores perspectivas que las de tipo tradicional; porque, además de las existentes especificaciones de evaluación y supervisión de la propia Entidad crediticia, tendría una permanente y decisiva vigilancia directa proveniente del control democrático cooperativo.

8a. El Sistema Financiero Cooperativo tendría, como finalidad destacada, hacer de las organizaciones cooperativas y entidades sociales marginadas de los mecanismos financieros tradicionales existentes, nuevos sujetos de crédito y miembros efectivos del movimiento de la cooperación.

9a. La Formación del Sistema Financiero Cooperativo será un instrumento de capacitación permanente, para elevar la calidad y eficiencia de la gestión financiera, económica y social de las cooperativas; además impulsar la educación cooperativa, cuyo objetivo es el desarrollo del espíritu de responsabilidad y de solidaridad sobre la base de la filosofía y doctrina humanista, emergentes de la valoración del hombre en su función productiva, social y cultural.

10. Los órganos financieros del movimiento cooperativo, en su implementación y funcionamiento cumplirían las disposiciones de las legislaciones bancaria y cooperativa vigentes en Bolivia, diferenciándose únicamente del resto de las entidades financieras, por sus funciones específicas internas y externas, y de apoyo financiero y promoción del cooperativismo nacional.

11. El Movimiento Cooperativo de Bolivia, mediante la Acción Institucional y la de sus líderes, debe propender a lograr el apoyo político del Supremo Gobierno, que, además del fomento, materialice un conjunto de medidas que coadyuva al desarrollo nacional e integrado del cooperativismo.

Exodo de beliceños por....

(Viene de la página 1)

Mientras tanto funcionarios británicos manifestaron en Londres que Gran Bretaña está dispuesta a dar a Guatemala ayuda económica para el desarrollo como parte de un arreglo negociado.

Fuentes británicas informadas indicaron que entre las ideas que están siendo pondaradas se cuenta una sugerencia en el sentido de dar a Guatemala acceso al Mar Caribe. Esto parecería un retorno a un acuerdo firmado el siglo pasado entre Gran Bretaña y Guatemala, por el cual debía construirse un camino de carretas que conectaría Guatemala Oriental con el Caribe.

Ese camino jamás fue construido y nunca se llegó a acuerdo sobre una compensación por el incumplimiento de lo pactado.

Después de dos días de conversaciones celebradas en Washington bajo la urgencia de la explosiva situación, que finalizaron ayer, parecería existir ahora cierto grado de coincidencia en el sentido de que es factible encontrar aún una solución negociada.

Pero no se advirtieron indicios acerca de cual podría ser la base a utilizar para atender las reivindicaciones territoriales guatemaltecas. Guatemala originalmente reclamó para sí la totalidad del territorio beliceño, al que los mapas guatemaltecos incluyen como parte integrante de Guatemala.

Diplomáticos del Caribe estiman que ahora Guatemala reclama sólo aproximadamente una quinta parte de la colonia, pero añaden que Belice no aceptaría ceder ninguna proporción de su territorio actual.

Las pretensiones guatemaltecas están basadas en el acuerdo del siglo IX con España, mientras que Gran Bretaña se atiene a un tratado de 1859 suscrito con Guatemala, que fijó las fronteras de Belice.

Guatemala sostiene que dicho tratado es nulo.

MANCHADITAS
GALLETA GUIA

¡ Ayúdanos a ayudar !
ASOCIACION DE GUIAS Y SCOUTS DE BOLIVIA
Pedidos al Tel. 58287.

El "Club de Leones de Ciudad Satél eligió director

El pasado jueves se llevó a cabo la elección y posesión del nuevo directorio del "Club de Leones de Ciudad Satélite", que regirá los destinos de esa institución por el período 19

Los "leones" que integrarán la nueva directiva son:

Presidente, Roberto Zamora Medina; Past Presidente, Antonio Mercado Mamani; Primer Vicepresidente, Eleuterio Melgarejo Segundo Vicepresidente, Ernesto Roca Lladó; Vicepresidente, Vicente Cabrera; Secretario, Rolando Gutiérrez Vargas; Tesorero, Carlos Piérola Monroy; Director, Mario Chacón Aguilar; Tuercerabos, Jaime Antezana; Vocales: Carlos Castro, Juan López Gamarra, Hisao Fujita Tsukuda y Rodolfo Tapia Pacheco.

Servicio ferroviario con El Al se suspenderá hasta fin de m

El servicio ferroviario entre la ciudad y El Alto será suspendido entre el 15 y el 25 del presente mes, debido a los trabajos de construcción de la autopista, en la región de Achachucala, y como parte de la ejecución de este proyecto, según informó la Empresa Nacional de Ferrocarriles.

En la zona de Achachicala, la empresa contratista deberá construir un muro de cemento, junto al talud del cerro, para dar mayor consistencia a la plataforma de la autopista. Los trabajos afectarán la vía férrea y, para prevenir accidentes, ENFE ha resuelto suspender temporalmente el servicio.

La venta de pasajes y recepción de carga continuará atendiendo la empresa ferroviaria en la Estación Central, ya que el servicio mantendrá normalidad entre la ubicación de El Alto y las estaciones de destino. La carga recibida será llevada en camiones hasta El Alto para su embarque en los vagones de ferrocarril y los pasajeros serán embarcados en la Estación Central en ómnibus de ENFE, para ser conducidos hasta los trenes que partirán de El Alto.

Mientras dure esta situación de emergencia, ENFE atenderá en su estación de El Alto el servicio de mantenimiento de trenes. Allí han sido concentrados los equipos de mantenimiento y el material de tracción y de arrastre, a fin de mantener la normalidad de sus servicios.

ENFE informó que la decisión fue adoptada luego de un acuerdo tomado con el Servicio Nacional de Ca que supervisa la construc la autopista a El Alto, que su propósito es da atención esmerada al ferrocarril, en razón demanda acrecentada últimos meses, tanto carga como para pasaje

Anticipó que los servic ferrobuses continuarán, bién, en forma normal, jo las nuevas normas tablecidas en el presente ca emergencia.

Están detenidos 6 mineros e "Unificada" de Potosí

Seis trabajadores mineros de la Empresa Minera Unificada de Potosí fueron trasladados a La Paz y se encuentran detenidos en dependencias del Ministerio del Interior, informaron ayer sus familiares.

Junto a una lista entregada a la prensa, con los nombres de los detenidos en las últimas horas, los familiares de éstos informaron la restricción a sus visitas de trabajo de más de 60 trabajadores de la misma empresa, después sin razón alguna, según dijeron.

Los detenidos son Wilfredo Cabrera Sánchez, Germán Cabrera Sánchez, Hugo Martínez Terrazas, Alfredo Salazar, Manuel Hernández Zaraza, René Concha Córdoba y Julio García. Todos trabajadores de la empresa "Unificada".

En la nómina entregada a los periodistas figuran también Fernando Vaca Díez, periodista de Santa Cruz; César Braga Birbuet, empleado; Freddy Miranda Morales, estudiante; René Concha Córdoba, conductor; Sergio Quintana Cusi, minero de Corocoro; Consuelo Paputsakis Flores, Vidal Pérez Espada, minero de Colquiri; Hugo Serrano Sanjinés, Germán Matorina, argentino; Ramiro Nava y René Jiménez, universitarios de Cochabamba.

La información fue dada por la Federación de Trabajadores Mineros de Bolivia (FSTMB) y la Asamblea Permanente de los Derechos Humanos, filial Cochabamba, presentó recurso de habeas corpus contra el Prefecto del Departamento y Jefe del DOP.

COMIBOL iniciará montaje de 500 viviendas para mineros

La Corporación Minera de Bolivia iniciará el segundo semestre de este año el montaje de 500 viviendas prefabricadas para los trabajadores de su dependencia.

Ese número de viviendas será distribuido en varios distritos; fueron construidas con materiales tradicionales.

Indicaron que, dentro de ese plan de viviendas, se prevé para el próximo mes la entrega de viviendas en el distrito minero de Colavi, en el departamento de Potosí.

CURSOS DE CAPACITACION

En la Corporación Minera de Bolivia también se informó sobre la realización de dos cursos para adiestramiento de los trabajadores mineros, con la cooperación del Servicio Nacional de Formación de Mano de Obra y la participación del Instituto Nacional de Cooperativas.

Estos dos cursos se realizan en Colquiri, centro laboral que cuenta con 2.600 trabajadores.

Un curso se refiere a la técnica de embobinados de motores eléctricos y el otro sobre orientación cooperativa.

Los cursos de capacitación se realizan en varios distritos mineros, con equipos móviles y el propósito, es, según explicaron, promover el nivel de los trabajadores mineros.

OBRAS

También se informó sobre trabajos técnicos que beneficiarán a los sistemas de explotación minera en los centros de producción.

Entre esas obras, están la instalación de nuevas cañerías presoras, renovación de maquinarias y equipos de trabajo.

VIVIENDAS.– En la foto, se observa el conjunto de viviendas construidas recientemente la COMIBOL en el distrito minero de Colavi, departamento de Potosí.

YPFB concluyó proyecto para crear empresa petroquímica

Yacimientos Petrolíferos Fiscales Bolivianos (YPFB) entregó en días pasados al Consejo Nacional de Economía y Planificación (CONEPLAN) un proyecto destinado a la creación de una planta petroquímica para la fabricación de fertilizantes y derivados de la química básica, de acuerdo a información oficial.

El proyecto será estudiado por los técnicos de CONEPLAN y, según el mismo, la planta nacional de fertilizantes será administrada directamente de la entidad estatal del petróleo. Es decir que tendría autonomía administrativa, según se dijo.

El proyecto en cuestión está contemplado dentro de lo que se ha denominado "reactivalización de la política de hidrocarburos del gobierno". La instalación de la referida empresa petroquímica se encuentra incluida dentro de ese domento.

Las fuentes informantes calificaron de vital importancia el proyecto, ahora a cargo de los mecanismos técnicos de CONEPLAN. Se explicó que dentro del complejo petroquímico nacional se instalarían también dos plantas destinadas a los aromáticos y resinas.

KEROSENE

En fuentes de Y.P.F.B. se reiteró ayer que el precio del kerosene no subirá y cualquier versión contraria es absolutamente falsa, según se dijo.

Agregaron que no existe ninguna razón que justifique un incremento en los precios de los carburantes caseros, de modo que la ciudadanía no puede calificar una aparente escasez del kerosene a una presunta elevación del precio de este producto en el mercado nacional

¡Pronta Inauguración!
La Cesta de Kentucky
Doraditos a la broaster
¡Un nuevo Sabor!
Av. 6 de Agosto Edif. FLORIDA local 4

SIEMENS
Racionalice sus operaciones de maniobra, mando, conexiones y medición en tableros eléctricos...

1.- INSTRUMENTOS PARA MEDICION
2.- PULSADORES DE MANDO
3.- BORNES DE MANDO
4.- INTERRUPTORES - SELECTORES

...con componentes eléctricos de Siemens.

HANSA LTDA.
La firma boliviana de su confianza
con más de 70 años al servicio del país
DEPARTAMENTO TECNICO Tels: 54445 54425 Yanacocha esq. Mercado
Sucursales: COCHABAMBA ORURO POTOSI SANTA CRUZ SUCRE CAMIRI TARIJA TUPIZA VILLAZON ATOCHA TRINIDAD

Planta de fundición de plomo, en etapa final de adjudicación

Se encuentra en etapa final proceso de adjudicación de la nta de fundición de plomo y , que será instalada en el artamento de Potosí, in-

formaron ayer en la Empresa Nacional de Fundiciones.

Para finalizar las negociaciones llegó una misión de técnicos de las empresas alemana y belga, Klockner y Sidech, respectivamente, cuyos representantes sostienen reuniones con los técnicos de ENAF y de la COMIBOL.

La planta de fundición de plomo y plata estará a cargo de una sociedad formada por la Corporación Minera y por la Empresa Nacional de Fundiciones.

La oferta comercial presentada por las dos empresas "es motivo de análisis por una junta integrada por representantes de Gobierno y de ENAF y COMIBOL", manifestaron en la Empresa de Fundiciones.

INVERSIONES

El estudio de factibilidad de la planta de fundición de plomo y plata ha sido entregado en enero de este año y luego se hizo la licitación.

Los estudios realizados para esa nueva planta metalúrgica indican que el proyecto demandará una inversión de aproximadamente $US. 100 millones.

La construcción de equipos y maquinarias demandará cerca de un año y se espera que el montaje de las mismas pueda realizarse en 1980.

La planta será instalada en la zona de Karachi-Pampa, en el distrito de Potosí.

ENAF comprará uipos de Rusia

Le empresa soviética chinoexport venderá a la presa Nacional de Fun- iones tres máquinas cen- ugas para la refinación de año de la planta de Vinto.

La operación concretada la firma rusa tiene un valor 88 mil dólares y forman parte n convenio de suministro de ipos suscritos entre ENAF y chinoexport.

El monto de la compra uye también el pago de icios de especialistas que irán a su cargo el montaje de máquinas centrífugas.

El convenio firmado es- ala que la primera centrífuga be ser entregada hasta agosto l presente año y las dos res- antes en el segundo semestre de 977.

Cada centrífuga tendrá una apacidad de cinco toneladas étricas por hora.

En la Empresa Nacional de undiciones manifestaron que e equipos están destinados a la ección de refinación de la lanta de fundición de estaño de ate.

Finalizó con solución parcial paro laboral en el Hospital de Clínicas

Los practicantes internos Hospital de Clínicas de La z reiniciaron ayer a mediodía s labores, al cabo de 48 horas paro, al haber sido solucionados parcialmente su problema, ebido a la comprensión de la SA, por una parte, y a la omprensión del Ministerio de ud, por otra", según araciones que hicieron.

Como se informó an- iormente ese problema ana del hecho de que los eticantes del Hospital de ínicas perciben 150 pesos nsuales de parte del inisterio de Previsión Social y de la Universidad de San drés por los servicios sonales que prestan en dicho ablecimiento.

Los reclamantes hicieron ber ayer que concluían su ro de labores con el conocimiento de haber en- trado comprensión de parte

las autoridades uni- sitarias, ya que éstas les han cedido un aumento en el onto de la "beca" que se les orga.

Ese aumento es de 100 sos, con caracter retroactivo, mes de abril pasado, con lo e dicha beca ascenderá a 400 sos por mes. Desde este mes julio, la asignación de la MSA será por un monto total 450 pesos.

En lo que concierne a los rratos con las autoridades del inisterio de Previsión Social y alud Pública, los estudiantes jeron estar "desconcertados" or la insensibilidad de esos uncionarios oficiales, es- pecialmente del Subsecretario de Salud, con quien tuvieron conversaciones.

El caso no está totalmente agotado —se aclaró— puesto que se ha convenido la con- formación de una comisión entre los practicantes de me- dicina y autoridades uni- versitarias y del propio Ministerio de Salud a fin de gestionar ante el Ministerio de Finanzas una mejora a esas remuneraciones.

Mientras duren esas ges- tiones, los estudiantes cum- plirán su trabajo diario de ocho horas en la atención de pacientes, le suspenden, en cambio, las prácticas noc- turnas, que es el punto de reclamo al Ministerio de Salud.

Ante esta situación, las autoridades sanitarias han recurrido a sus médicos resi- dentes para cumplir con esa atención.

Médicos residentes del Hospital de Clínicas corro- boraron lo anterior y añadieron que no es posible que las autori- dades sanitarias desatiendan el problema, porque se atenta contra la vida de las personas que allí reciben asistencia.

Estos últimos dejaron constancia de que, en su con- dición de profesionales, el Ministerio de Salud les paga un sueldo de 2.500 pesos mensuales por su trabajo, de los que reci- ben sólo 2.100 por los diversos descuentos.

Los médicos residentes del Hospital Obrero perciben por este mismo concepto la suma de 1.500 pesos, durante su primer año de residencia. Desde el segundo ganan 4.500, agregaron los informantes, a la vez que aclararon que este problema no tiene otro sentido que lograr justicia.

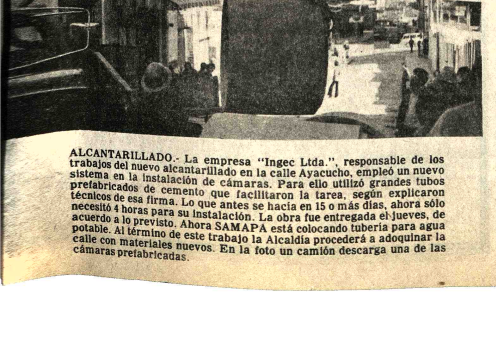

ALCANTARILLADO.- La empresa "Ingec Ltda.", responsable de los trabajos del nuevo alcantarillado en la calle Ayacucho, empleó un nuevo sistema en la instalación de cámaras. Para ello utilizó grandes tubos prefabricados de cemento que facilitaron la tarea, según explicaron técnicos de esa firma. Lo que antes se hacía en 15 o más días, ahora sólo necesitó 4 horas para su instalación. La obra fue entregada el jueves, de acuerdo a lo previsto. Ahora SAMAPA está colocando tubería para agua potable. Al término de este trabajo la Alcaldía procederá a adoquinar la calle con materiales nuevos. En la foto un camión descarga una de las cámaras prefabricadas.

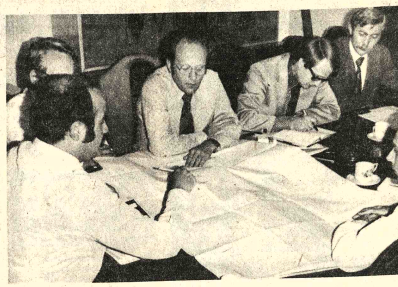

FUNDICION.- En la foto, se observa un aspecto de la reunión de trabajo que sostuvieron técnicos nacionales y de las empresas Klockner y Sidech, de Alemania y Bélgica, para finalizar las negociaciones para la firma del contrato de provisión de equipos y maquinarias destinadas a la planta de fundición de plomo y plata.

Ministro Trigo:

Si la comisión de la autopista encuentra fallas, habrá sanciones

Si la Comisión Investigadora de la Autopista a El Alto encuentra deficiencias y fallas en los trabajos que se realizan en esa carretera, el gobierno adoptará medidas y aplicará sanciones drásticas contra los que resultaren culpables.

Tal apreciación corresponde al Ministro de Transportes y Comunicaciones, Julio Trigo Ramírez, quien en principio no quiso responder a la pregunta hecha por un periodista en ese sentido, cuando aquél salía ayer del Palacio de Gobierno al término de la reunión del Consejo de Ministros.

Ante la pregunta efectuada por primera vez, sobre si las autoridades de gobierno sancionarían a los culpables en caso de que la comisión hallase fallas y deficiencias en las obras de la autopista a El Alto, Trigo contestó que no quería adelantarse en nada sobre el informe, puesto que aquello era competencia de la comisión.

Cuando se le insistió sobre lo mismo, dijo que él creía que el gobierno adoptará tales medidas. Agregó que eso se sabrá cuando el informe de la comisión sea emitido.

Acerca de la provisión de cemento para que las obras en esa carretera no sufran retraso en su conclusión, Trigo afirmó que el abastecimiento de ese material está plenamente garantizado por la Fábrica de Cemento de Viacha.

"Esa fábrica abastece diariamente de cemento a los encargados de las obras y por lo tanto no se han confrontado problemas en ese aspecto", dijo.

Cuando se refirió a los trabajos que se realizan en la construcción de la carretera Quillacollo-Confital, en Cochabamba, Trigo informó que debido a la escasez de cemento para esa obra el camino será terminado sólo con asfalto.

Con relación a la reestructuración del Ministerio de Transportes y Comunicaciones, dijo que fueron ratificados en sus cargos los altos funcionarios por haberse comprobado su eficiencia e idoneidad.

Agregó que algunos casos, como los de los directores de Control de Proyectos, Meteorología y Correos, también fueron analizados y luego ratificados en sus cargos. Otras direcciones se hallan aún en consideración.

Alberto Virreira Paccieri ha muerto

El diplomático y hombre de letras Dr. Alberto Virreira Paccieri, falleció enlutando a familias de La Paz y Cochabamba. En vida, se destacó como hombre de letras, conferenciante y colaborador de la prensa en asuntos de Derecho Internacional. Diplomático de carrera, prestó servicios en el Ministerio de Relaciones Exteriores a partir de 1924.

Se desempeñó como Director de Protocolo, Subsecretario de Relaciones Exteriores, Jefe del Servicio Diplomático y Embajador acreditado ante los gobiernos de Chile, México, Brasil y Colombia, llevando, además, la representación boliviana ante otros países y reuniones internacionales.

Escribió "Puerto propio y soberano", "Bolivia-Paraguay" y otras obras sobre temas internacionales y de carácter literario. Académico de la Universidad Andresiana de México, Correspondiente de la Sociedad Hispano - Americana de Ciencias y Artes de Cádiz, perteneció también a numerosas entidades bolivianas. Fue acreedor a especiales distinciones y condecoraciones otorgadas por países extranjeros, entre ellos los Estados Unidos, Brasil, Suecia, Venezuela, Bélgica y el Vaticano.

PRESENCIA tuvo el privilegio de contarle entre sus colaboradores en materia internacional.

"Comunidad Cristiana de Siglo XX" pide el retorno de exiliado

En carta dirigida al Ministro del Interior, Gral. Juan Pereda Asbún, la "Comunidad Cristiana de Siglo XX" pide el retorno de Freddy Caballero, quien se encuentra exiliado en Chile desde hace más de un año.

"No entendemos cómo un caso de un ciudadano boliviano pueda ser olvidado por las autoridades, ya que los casos similares encontraron solución".

La esposa de Caballero - según la carta- es madre de dos niños de 3 y 4 años de edad, se encuentra en una situación desesperante, sin recursos para sostener a sus pequeños hijos.

Piden que ese caso debe ser revisado sin demora. "Creemos que la ausencia del país, es muy larga por la única razón de haber trabajado como operador en la emisora "La Voz del Minero", en el momento de la intervención militar, al centro minero de Siglo XX, el mes de junio del año pasado".

La carta está firmada por varias personas.

20.000 ton. de trigo llegarán este mes

Alrededor de 20 mil toneladas de trigo llegarán hasta fin de mes, informaron ayer autoridades del Ministerio de Industria y Comercio.

El nuevo embarque de trigo destinado al abastecimiento de harina al mercado nacional, llegará a los Estados Unidos y forma parte de un contrato de compra efectuado hace varios meses atrás.

Manifestaron que las compras de trigo para el país están garantizadas hasta los primeros meses de 1978.

Reunión del CIE

Bolivia pedirá precios favorables para países productores de estaño

El Ministro de Minería y Metalurgia, Gral. Alfonso Villalpando, informó ayer al salir de Palacio que el Consejo de Ministros aprobó el planteamiento que Bolivia llevará hoy ante la reunión del Quinto Consejo Internacional del Estaño para pedir precios favorables para los países productores de este metal.

El Ministro dijo que la reunión del Consejo Internacional del Estaño se iniciará el lunes y finalizará el viernes de la próxima semana en Londres, a donde viaja hoy la delegación boliviana.

Recordó que Bolivia ha estado insistiendo en que el CIE (Consejo Internacional del Estaño) efectúe una revisión periódica de los precios del metal, de tal manera que puedan estar adecuados a la realidad que experimentan los productores en la explotación y comercialización del estaño.

Durante una mesa redonda que realizó últimamente el CIE, se recomendó la adopción del precio mínimo de 3.51 dólares por libra fina, lo cual significa un incremento del 9 % con relación al precio mínimo actual de 3.22 dólares por libra fina.

Fuentes allegadas a Minería y Metalurgia informaron que, en la reunión que empezará el lunes en Londres, las delegaciones considerarán los planteamientos que haga el panel económico y de tostos del Consejo Internacional del Estaño.

Indicaron también que ese panel no hizo un planteamiento concreto al CIE, aspecto que probablemente será aclarado en la reunión de Inglaterra.

Trascendió que Bolivia pedirá que ese organismo haga una recomendación concreta sobre la nueva escala de precios, puesto que el ingreso de Bolivia al Quinto Convenio Internacional del Estaño estuvo condicionado a que sus planteamientos fueran considerados en forma favorable.

Fuentes del Ministerio de Minería informaron que para concretar las instrucciones que llevará hoy la delegación boliviana ante el CIE se realizaron reuniones del grupo asesor que fija la política que debe seguir Bolivia en relación al estaño.

DELEGACION

La delegación está integrada por el embajador en Inglaterra, Rogelio Miranda; embajador en Malasia, Carlos Iturralde; Subsecretario de Minería, Armando de Urioste; Director del Departamento de Estudios Económicos y Estadísticos del Ministerio de Minería, Rolando Jordán, y delegado alterno, Humberto Zannier.

Por parte de la minería privada, asistirá a la reunión el representante permanente, Guillermo Vea Murguía.

Alto registró temperatura de 4o. bajo cero

El Alto registró ayer temperaturas de 4 grados por debajo de cero, en tanto que la mínima en Calacoto fue de 4.4 grados centígrados, según ha informado el Servicio Nacional de Meteorología e Hidrología.

El estado del tiempo en La Paz, presentó cielo nublado, con bancos de niebla y nevada en los alrededores, registrándose ligero descenso de temperatura y vientos fuertes a moderados después del mediodía.

La zona central de la ciudad presentó una temperatura media de 8 grados, una máxima de 15.5 y mínima de 0.4 grados centígrados. En Calacoto, la media fue de 12.8 grados centígrados. La máxima de 21.1 y la mínima de 4.4 grados.

Horario continuo

El tiempo para refrigerio sería ampliado a 45 minutos

La ampliación del tiempo destinado al refrigerio diario, de treinta a 45 minutos, es una de las principales recomendaciones entregadas por el Ministerio de Trabajo a los Jefes de Personal, con motivo de efectuar algunos ajustes al horario continuo de trabajo.

En lo que se refiere a ese punto, se dispuso también convocar a los productores de alimentos en serie la pronta habilitación de la infraestructura física para atender el requerimiento de personal durante el tiempo del refrigerio.

Asimismo, se lo encargó a la atención al público, al mediodía, el personal superior deberá recibir su refrigerio después que otros subalternos, con el objeto de mantener el servicio al público en forma continuada.

Las audiencias que tienen los jefes de departamentos o direcciones deberán ser al mediodía preferentemente, este punto se basa en que el personal superior no abandone su puesto de trabajo. Se recomendó también que, a través de los medios de comunicación masiva, se haga conocer el horario de atención, especialmente al mediodía.

En lo que toca a la disciplina, todos los Jefes de Personal deberán hacer cumplir los siguientes puntos en forma estricta:

Prohibir las salidas durante el refrigerio. Control riguroso del tiempo asignado al refrigerio. Aplicación estricta de medidas disciplinarias que rigen en cada una de las instituciones del Estado. Desde los directores deberán marcar la tarjeta de asistencia en forma disciplinada.

Como puntos de apoyo, se instruyó que se habilite en cada oficina "un escritorio de quejas", con formularios especiales, con el objeto de tomar debida nota de las denuncias de parte del público y para que sean evaluadas periódicamente por el Ministerio de Trabajo.

Asimismo, durante las reuniones que se llevaron a cabo el pasado jueves, se sugirió que se aliente y recomiende que todo el personal lleve a la fuente de trabajo su refrigerio desde su casa.

Además, que se asignen turnos al personal de cada departamento o repartición para que haga uso del refrigerio y, de esa forma, no dejar de atender al público en ese lapso de tiempo.

También se hizo conocer que actualmente falta convencimiento entre los empleados de que el horario continuo fue implantado para aumentar la productividad y mejor atención al público. Otro de los puntos indica que, una encuesta, realizada en el comercio y el transporte, dio como resultado que este último se facilitó medianamente.

Finalmente, en lo que se refiere al mantenimiento del horario continuo, el comercio se manifestó favorable en un 87 % y el transporte en un 84 %, lo que significa una amplia aceptación para que continue la implantación del horario continuo en todo el sector público de la ciudad de La Paz.

DONACION VENEZOLANA.- Venezuela otorgó a Bolivia un crédito no-reembolsable de cerca de $us 400 mil, con cargo al Ministerio de Trabajo para estudios en el campo laboral. En la foto, se observa la moderna imprenta off-set, que forma parte de la cooperación venezolana, que fue entregada al Ministerio de Trabajo.

Llegaron funcionarios de FIAT Concord Argent

Desde el lunes se encuentran en Bolivia tres funcionarios de FIAT Concord Saic. de Argentina. Carlos Campos, Director Comercial de la división de tractores; Orlando Farao, Gerente de Exportaciones de la división de tractores y el Ingeniero Carlos Prinster, Director de la Fábrica de Tractores, que posee en Santa Fe, son los visitantes.

Los mencionados ejecutivos visitan Cochabamba y Santa Cruz a fin de conocer las instalaciones industriales de FANATRAM S.A., que desde 1974 produce en Bolivia tractores marca FIAT.

Por otra parte, visitaran industrias proveedo nacionales a efecto de c probar el avance logrado en e campo y la correcta tra ferencia de tecnología en ejecución de partes y piezas ducidas por la industria b viana.

En Santa Cruz, conoce del funcionamiento de la TRACTOCRUZ S.A. que tribuye tractores y repuesto marca FIAT, con carác exclusivo para este dep tamento.

Bioquímicos y farmacéuticos se reunirán en un congreso

El primer congreso nacional de bioquímicos y farmacéuticos, se realizará en La Paz del 15 al 17 de este mes, para analizar asuntos técnicos y científicos inherentes a la especialidad, según informes preliminares de dirigentes de ese sector de profesionales.

El Colegio Bioquímico Farmacéutico de Bolivia patrocina esta reunión, en la que se espera la participación de representantes de sus filiales, tanto en escala departamental como regional o funcionales.

El programa provisional de ese congreso abarca dos aspectos principales. De una parte, los institucionales y técnico-científicos y, por otra, los relativos al servicio a la colectividad prestados por bioquímicos y farmacéuticos.

En base a lo anterior, fueron referidos algunos temas específicos que serán tratados en el congreso, tales como el papel del bioquímico-farmacéutico en los planes de salud, aspectos de microbiología alimenticia, bromatología y otros afines, además de higiene y saneamiento ambiental, el problema de las sustancias peligrosas, desde el punto de vista farmacéutico, farmacognóstico, toxibiológico y bioquímico.

Los congresistas procurarán también adoptar acuerdos que permitan una interrelación con las universidades, para la orientación de los futuros profesionales en Bioquímica y Farmacia.

El Comité Organizador del Primer Congreso Nacional de Bioquímica y Farmacia estima que los temas científicos que serán expuestos durante las jornadas de trabajo permitirán a los participantes, además del intercambio de experiencias, una reactualización de conocimientos.

Diez siglos de lengua castellana

Por ARTURO USLAR PIETRI

(ALA).- Se conmemora el milenario de la lengua castellana. No el de la lengua propiamente, que no nació ni en un día ni en un año determinado determinable, sino el del más antiguo texto escrito en ella que se haya conocido. En el último tercio del siglo X, en la dura vida guerrera, pobre y aislada de los pequeños reinos cristianos del Norte de España, en el convento de San Millán de la Cogolla, un monje que transcribía el texto latino de una oración de San Agustín incluye, con una especie de ímpetu de sinceridad y de cansancio de la lengua muerta mal dominada, unas parenta y tres palabras en el habla vulgar, en la "cual suele el pueblo hablar a su vecino", como diría Berceo tres siglos más tarde. En sus cortas y emocionadas frases de plegaria dice el monje: "concedanos Dios omnipotente hacer tal servicio..."

Inmenso fue el servicio, de la magnitud y de una especie que el monje escribano no podía siquiera columbrar. No podía sospechar que estaba escribiendo la partida de nacimiento, el acta de advenimiento de una nueva lengua que se iba a extender en el tiempo a través del mundo hasta llegar en nuestros días a ser el idioma de una veintena de Estados y de cerca de 300 millones de seres humanos.

Esa lengua, que como las otras romances, se forma de la descomposición del latín y que cobra forma propia y diferente a partir del siglo VIII, estaba llamada efectivamente a un destino prodigioso.

Lenta y seguramente se va a extender, a la sombra de la Reconquista, por toda España y a convertirse en la lengua principal del Estado y de la literatura, a dejar de ser el habla del pequeño Condado medieval de Castilla para convertirse en el idioma viviente y poderoso del vasto y variado mundo hispánico.

En su larga y variada historia se pueden señalar algunas horas decisivas. Una se sitúa, precisamente, en el año crucial y pleno de destino de 1492. Es en el mismo año en que se descubre el Nuevo Continente, cuando Antonio de Nebrija publica su gramática del castellano, que es la primera que se escribe sobre una lengua moderna. Nebrija tiene un sentido profético y visionario de su obra y del destino de la lengua. La acomete porque España se extiende fuera de sus fronteras, no conocía todavía el descubrimiento de América, y va a constituirse en una potencia expansiva. "La lengua es la compañera del Imperio", anuncia el humanista iluminado. No sólo compañera, sino guía y substancia de la expansión fue aquella lengua. Es la que los navegantes llevan al inmenso continente nuevo y la que, en una prodigiosa empresa de transplante, se convierte en la lengua del vasto y variado mundo hispano-americano, en tres siglos de extraordinario arraigamiento.

Cuando, a partir de 1810, el imperio español se desintegra y surgen a la independencia política las nuevas naciones que se han formado en América, se da con ese gran hecho una nueva hora decisiva de la lengua. Ya no es la lengua impuesta por una administración imperial remota, sino el habla materna, mestizada y propia de muchos millones de hombres repartidos en Estados distintos y soberanos. Es entonces cuando surge la conciencia de la necesidad de conservar la unidad de la lengua contra el peligro de la fragmentación y de la corrupción, que sufrió el latín en la Edad Media. En esa hora significativa aparece la figura del gran humanista venezolano Andrés Bello, que en 1847 publica su monumental Gramática "destinada al uso de los americanos". Bello tiene una visión global de la lengua, la mira como el instrumento cultural más importante y precioso de que disponen aquellos pueblos y siente la imperiosa necesidad de conservarla: "como un medio providencial de comunicación".

Se ha conservado ese "medio providencial" gracias a Bello y a otros muchos de ayer y de hoy que se dieron cuenta de que renunciar a la unidad del castellano era aislarse. Tuvieron toda la razón y hoy lo vemos más claro que nunca.

El intercomunicado y vasto mundo de hoy cuenta con tres o cuatro lenguas como instrumentos principales de comunicación global. Una de ellas es el castellano. Es la tercera lengua de trabajo de las Naciones Unidas y de la Unesco. Es la segunda lengua del mundo en el número de países independientes que la hablan y es la segunda o tercera en el número de seres humanos que la tienen como lengua materna.

En el globalizado mundo de hoy, junto al inglés y al francés, es nuestra lengua un instrumento privilegiado de comunicación que nos asegura contra el aislamiento y la ignorancia. Dentro de una generación, según lo indican las tendencias estadísticas, podremos hablar a cerca de cien cientos millones de hispanoparlantes, y a alcanzar nuestro idioma, después del chino, que es un idioma concentrado en un solo espacio geográfico, y al par del inglés, el rango de lengua universal.

En nuestras manos de hispano-hablantes está que no sea solamente una lengua de muchas gentes, sino uno de los grandes vehículos mundiales de la cultura, de la ciencia y del progreso humano.

Ese es el desafío que nos impone a los países hispánicos este milenario y ese sería verdaderamente el "servicio" que, sin saberlo, apuntaba el monje emilianense de hace diez siglos. (ALA).

ACADEMIA de la danza de Cochabamba elabora actualmente un ambicioso programa para lo que resta de 1977. Bajo dirección de Mario Leyes, el elenco cochabambino presentó los pasados meses una versión coreográfica de "El Mesías" Haendel.

Hermetismo en la reunión el Convenio Andrés Bello

MA, 8 (LATIN). - Los istros de Educación de LIVIA, Colombia, Chile, dor, Perú y Venezuela, izan esta noche aquí la va reunión del Convenio trés Bello", en medio de ado hermetismo sobre sus eraciones y acuerdos.

s ministros se reunieron el coles debatiendo diversos s en torno a la integración tiva, científica y cultural región andina.

clausura del cónclave está sta para las 19.00 hora local 0 GMT) aguardándose la entrega de una racuerdo conjunto.

tre los puntos centrales del e, que se desarrolló en el atro del "Centro Cívico", cuentran la creación de la rsidad Subregional y la pación, o rechazo, del cto de estructura orgánica onvenio, dijo una fuente. ministro de Educación de general Otto Elespuru.

"o a la prensa que el nen se desarrolla en un a de gran comprensión", y están logrando avances significativos en la formulación teórica de la integración".

"Me permito anticipar que alcanzaremos buenos resultados", agregó al abandonar un hotel donde sus cinco colegas le ofrecieron una recepción.

Los ministros fueron recibidos ayer por el presidente Francisco Morales Bermúdez, quien formuló sus más "sinceros votos" por el éxito de la reunión.

"El éxito de la reunión quedará reflejado en los acuerdos que se adopten para la integración y educación de nuestros pueblos en los actuales momentos de fundamental importancia", dijo.

En horas de la mañana el ministro de Educación de Chile, contraalmirante Luis Niemann Núñez, entregó el premio a Elmer Bravo, de Perú, que aquí ocupó el primer lugar en el Tercer Concurso Literario "Andrés Bello", organizado por el ministerio de Educación chileno.

Bravo se hizo acreedor a un diploma y dos pasajes de ida y vuelta a Chile para visitar doce ciudades, aparte de Santiago.

Corporación Minera de Bolivia

Se invita a los señores representantes y firmas proveedoras a recoger los pliegos de especificaciones de la Secretaría de la Comisión de Adquisiciones, 4to. piso Edificio Central de horas 8.00 a 12.00 a.m. correspondiente a los siguientes pedidos:

1863 BALANZAS DE PLATAFORMA Y DOSTRADOR.
1865 REPUESTOS PARA CHANCADORA "SYMONS"
1868 SIERRAS SIN FIN PARA CORTAR METALES.

El plazo de presentación de propuestas hasta horas 14.30, del día miércoles 10 de costo del año en curso.

SUB-GERENCIA DE ADQUISICIONES

La Paz, julio 8 de 1977.

LIBERTY LTDA.

IMPORTACIONES - REPRESENTACIONES

Recibió:

Andadores para bebés,
triciclos y coches de cuna,
coches de paseo y multiuso
bandejas stainless steel
cristalería americana
porcelana japonesa,

Ventas por mayor y menor: Plaza Murillo 1169, Tel. 2-2464.

YA SALIO A LA VENTA

"HISTORIA DEL HOMBRE"
PREHISTORIA - ANTIGUA

"PRIMERO MEDIO"

216 PAGINAS

DOS COLORES

Distribuye: Librería DON BOSCO

Av. 16 de Julio 1825 - Casilla 4458

CRUZADA EN PRO DEL HOMBRE

Queremos entregarte una infinita experiencia y el dinamismo de la vida para ti, tu familia y tus relaciones

A HORAS 19.00:

DIA 18 DE JULIO - IGLESIA BAUTISTA DEL PRADO (Aven. 16 de Julio)
DIA 11 de JULIO - IGLESIA "DIOS ES AMOR" (Miraflores, plaza Uyuni)
DIA 12 de JULIO - IGLESIA METODISTA "EL REDENTOR" (Calle Urquidez)
DIA 13 de JULIO - IGLESIA EVANGELICA "LOS AMIGOS" (Max Paredes)
DIA 14 de JULIO - IGLESIA BAUTISTA DEL PRADO (Aven. 16 de Julio)
DIA 15 de JULIO - COLISEO METODISTA (Instituto Americano)

* Y ESCUCHE AL CUARTETO "TEXANO"

10 AL 15 - JULIO - 1977

Asociación Cristiana Evangélica La Paz

ARTE Y CULTURA

Pianista brasileño se presentará el lunes en el Teatro Municipal

JOEL Bello Soares dará un concierto de piano el lunes próximo en el Teatro Municipal.

Será ésta la segunda actuación en Bolivia del pianista brasileño.

Con el auspicio de la Embajada del Brasil, Joel Bello Soares ofrecerá su primer concierto mañana, en la ciudad de Cochabamba.

Las actuaciones en Bolivia del pianista brasileño forman parte de la gira que actualmente realiza por países latinoamericanos; cumplidos sus compromisos en nuestro país, el músico visitante actuará en ciudades ecuatorianas y peruanas.

Bello Soares, profesor de piano en tres conservatorios de Brasilia -su ciudad natal-,ha realizado sus estudios musicales en instituciones brasileñas y europeas; sus giras de conciertos han incluído en los últimos años a Inglaterra, Francia, Portugal y España.

Acompañado por el Prof. José Ricardo, director del Centro Brasileño en La Paz, el pianista visitante declaró a PRESENCIA que el programa que presentará en Cochabamba y en esta ciudad incluye obras de autores brasileños, en la primera parte, (Villa-Lobos, Guarnieri y Siqueira) y temas de Ravel, Chopin y Albéniz, en la segunda parte.

Bello Soares confesó no tener intérpretes preferidos, aunque aclaró que en esta época abundan las grandes figuras entre los pianistas. Sus autores preferidos son Ravel y Debussy.

TEMPORADA DEL BALLET FOLCLORICO BOLIVIANO.- Bajo la dirección de Manuel Acosta, el Ballet Folclórico Boliviano ofrecerá una temporada en el Teatro Municipal con la obra en tres actos "Lorenzo Chipana". El ciclo comenzará el jueves 21 y concluirá el domingo 24 del mes en curso.

Ballet folclórico en el Teatro Municipal

EL BALLET Folclórico Boliviano -auspiciado por el Instituto Boliviano de Cultura y la Sociedad Filarmónica de La Paz- estrenará en el Teatro Municipal la obra en tres actos "Lorenzo Chipana" o "El grito de la raza".

El ciclo de actuaciones del elenco que dirige Manuel Acosta comenzará el próximo jueves 21 del mes en curso; de este modo, el Ballet Folclórico ingresa a una etapa de creación artística en base a temas vernaculares.

La temporada durará hasta el domingo 24 de julio.

El ballet ha tomado, en líneas generales, el argumento del poema de Augusto Valda, "Romance Nativo", cuyo personaje central, Lorenzo Chipana, representa al campesino que décadas atrás era mal considerado. Lorenzo Chipana es el prototipo del indio que creía encontrar en los socavones mineros una forma más digna de vivir, pero que lastimosamente lo único que hallaba en pocos años era la destrucción de su vida. Lorenzo Chipana es el campesino-minero humillado cuya amada es pisoteada en su ausencia. Este ballet, dividido en tres actos, pretende ser el inicio de un arte coreográfico representativo de nuestra cultura popular.

La música pertenece a los conocidos creadores e intérpretes bolivianos Alfredo Domínguez y Ernesto Cavour; la escenografía fue diseñada y realizada por Federico Prudencio, el montaje luminotécnico por el profesional argentino Oscar Casero; la Dirección Musical de la Orquesta de Cámara de la Sinfónica Nacional,a cargo de Carlos Seoane. Los aspectos de sonido, maquillaje, vestuario, etc. fueron confiados a expertos profesionales. La Dirección General y Coreografía están a cargo del Prof. Manuel Acosta.

En la próxima temporada oficial debutarán como solistas en el campo de la danza: Nelly Cortez y Lola Barrientos, interpretando ambas, en forma alternada, el papel de Francisca, la novia de Lorenzo, la campesina pobre cuya humillación y dolor son la causa que finalmente explota en una abierta rebelión. Manuel Acosta, Director del Ballet Folclórico Nacional, asumirá el rol de Lorenzo, alternando con Lauro Rodríguez. Entre el elemento masculino, asumirán roles de responsabilidad Abel Romay, encarnando al brutal patrón; Carlos Mogrovejo como el infeliz pongo y Oscar Merubia el del indio viejo.

"Padre del teatro chileno moderno" murió en Caracas

CARACAS, JUL. 8 (AFP).- Pedro de La Barra "murió de Chile como Neruda", publicó hoy aquí el diario liberal "El Nacional" en una reseña dedicada al hombre de teatro chileno exiliado aquí desde noviembre de 1974.

De La Barra dejó de existir en esta ciudad el miércoles pasado, víctima de una larga y penosa enfermedad, según informaron fuentes allegadas al artista.

El diario destacó la personalidad del extinto y señala que fue el padre del teatro moderno en Chile, añadiendo, por otra parte, que durante su trayecto en barco a Venezuela un hijo y la esposa de éste fueron ultimados por las fuerzas militares chilenas.

CRITICOS DE TEATRO

ATENAS, JUL. 8 (AFP) - La Asociación Internacional de los Críticos de Teatro, reunida aquí en congreso eligió hoy, por primera vez desde su creación, como director a un miembro del Tercer Mundo.

Se trata del mexicano Juan Miguel de Mora, que será comisario de cuentas en unión de Valentín Sylvestru (Rumania) y Georges Schlocker (Suiza).

Además la AICT eligió también hoy como nuevo presidente a Petar Selem (Yugoslavia) y como secretario general a Armand Delcampe (Bélgica).

Francia fue elegida miembro del comité ejecutivo de la Asociación y estará representada por André Camp, presidente del sindicato profesional de la crítica dramática y musical.

Por otra parte, la AICT decidió fijar en París su sede administrativa.

Arte latinoamericano en festival italiano

SPOLETO, 8 JULIO (IPS)- Si bien el festival "dos mondos" de Spoleto está consagrado a las artes Europa y de Estados Unidos, América Latina presente este año con una colección de tapices antiguos del Perú y una muestra del escultor venezolano Francisco Narváez.

El Instituto Italo Latinoamericano (IILA) patrocina ambas exhibiciones, que fueron acogidas en un escenario privilegiado: el Palazzo Comunale de Spoleto, sede del gobierno de la ciudad, un edificio del Siglo XIII que fue reconstruido después del terremoto que destruyó la ciudad en 1703.

El Palazzo Comunale se erige en el centro histórico dominando la Plaza del Duomo. Spoleto ha mantenido su carácter renacentista y es justamente considerada una de las ciudades más bellas de Italia.

Este año, el festival ha sido nuevamente un éxito público, y el vasto programa de espectáculos musicales y teatrales ha congregado visitantes de toda Italia y de Europa, que colman regularmente las salas.

Al Palazzo Comunale se llega por la calle Aurelio Saffi, la más concurrida de la ciudad. La muestra comienza en el "Scalone D' Onore" (escalera reservada para las ceremonias). En sus paredes se despliega un vivo colorido los tapices peruanos.

Esta valiosa colección ha sido seleccionada por Joan Uldall, y está formada principalmente por piezas cuzqueñas. Se trata de tapices o mantos (llicllas) tejidos entre los Siglos XVIII y XIX.

Joan Uldall explica que estos mantos recogen una técnica ancestral del hombre andino, que puede contarse con las más altas civilizaciones conocidas. De este modo, el peruano de la época prehispánica tendió un puente de continuidad con su esplendido pasado.

Sin embargo, el desarrollo ha ido desplazando esta técnica que exige una paciente labor de telar y de realización de tintes naturales (vegetales y minerales); así el campesino peruano ya no produce estas mantas de intensos colores y diseños imaginativos y simbólicos.

De ahí la importancia de reunir tapices representativos de este arte en extinción y darlo a conocer al público europeo.

El "Scalone D'Onore" conduce a la planta principal, allí, en la capilla de San Ponziano (1.711), de estilo rococo, ornada con estucados y con frescos, los mantos cubren las paredes y el espacio central esta ocupado por las piezas de Narváez.

ESCULTURA EN MADERA, del artista boliviano Fausto Aoiz; el escultor potosino presenta 22 obras en la Galería de Arte de la Fundación Cultural EMUSA, luego de siete años de silencio. La exposición donde al lado de piezas logradas figuran otras de menor calidad, estará abierta al público hasta el próximo sábado 16. Av. 16 de Julio N°. 1607.

Solicitada A la Opinión Pública y al Gobierno

En Asamblea General Extraordinaria de la Junta de Vecinos, Colonias y Autoridades principales del Distrito de Teoponte; en fecha 22 de Junio de 1977 años, por mayoría unánime de los asistentes a este magno acto; se ha acordado lanzar el siguiente VOTO RESOLUTIVO:

Considerando: Que todos los habitantes de la primera y Segunda Sección de la Provincia Larecaja, del Departamento de La Paz: están en el deber imprescindible de velar los intereses el progreso y el adelanto y el desarrollo económico de la Provincia y de la Nación.

Por lo tanto Considerando: Que la Sra. Ernestina Torrez, Luis Pabón Arze y Alcides Sanjinez; han firmado en la ciudad de La Paz un convenio entre Pueblo Empresa y Gobierno el año '19 autonombrándose tener poderes legales para el efecto.

Por lo tanto se resuelve:

1.- Desconocer públicamente el convenio firmado en la ciudad de La Paz por la Sra. Ernestina Torrez, Luis Pabón Arze y Alcides Sanjinez; por no estar autorizados legalmente por las bases de Teoponte para firmar la transacción incorrecta de los 200.000.- pesos bolivianos; no obstante que la multa que debería pagar la Empresa era de 500.000.- pesos bolivianos por violación del Cinturón de Seguridad según convenio firmado el 20 de Septiembre de 1973.

2.- Desconocer energicamente dichos documentos por estar contra los intereses del pueblo de Teoponte y haber firmado convenios vergonzosos a espaldas del pueblo y sus Colonias.

3.- Por no existir poderes legales firmados a favor de la Sra. Ernestina Torrez; Luis Pabón Arze y Alcides Sanjinez; porque el pueblo de Teoponte jamás les ha dado autonomia para firmar transacciones en que se anula todo compromiso con la Empresa de cumplir sus compromisos. Aprovechándose para desconocer la Resolución Prefectural N°. A-191 de 13 de Mayo de 1974. La que no tiene que ver nada con otros convenios.

4.- Por lo tanto pedimos al Gobierno del Gral. Hugo Banzer Suárez sea declarado nulo dicho convenio firmado con la Empresa S.A.P.I.Y. se le comine a cumplir sus compromisos con el pueblo de Teoponte y de hacer reintegrar los 300.000.- pesos bolivianos que faltan para la conclusión del Colegio Secundario que está inconcluso por falta de fondos.

5.- Consideramos que los derechos y aspiraciones de un pueblo y sus colonias deben ser respetados sagradamente dentro del marco de la legalidad.

Por lo tanto exigimos al Gobierno hacer prevalecer nuestros derechos contra los burócratas de las Empresas extranjeras; elementos anti-patrióticos, anti-nacionalistas enemigos del progreso y el adelanto de los pueblos y de la Nación.

Dado en el Pueblo de Teoponte a los 22 días del mes de junio de 1977.

Ricardo Rodríguez, Presidente Junta Vecinos; Justino Alvarez, Vice Presidente; Wenceslao Narváez Rojas, Secretario General Colonias; Jaime Oliver Castaños, Comisionado Prefectural. Ricardo Salazar Franz, Agente Municipal. Humberto Gamarra, Presidente Beneméritos G. Chaco.

EMBAJADA DEL BRASIL

BECAS DE ESTUDIO DE POST GRADO OFRECIDAS POR EL GOBIERNO BRASILEÑO

Estarán abiertas, en la Embajada del Brasil (Fernando Guachalla, 494), del 10 de julio al 6 de agosto próximo, impostergablemente, las inscripciones para becas de post—grado ofrecidas por el Gobierno brasileño, a profesionales bolivianos con grado universitario y, preferiblemente,con conocimientos básicos del idioma portugués.

Al llenar los formularios de inscripción que les serán suministrados por la Embajada, los candidatos deberán presentar:

1. Certificados legalizados de las materias cursadas en la Universidad, con la relación de las notas obtenidas;
2. Copias legalizadas de los títulos que les hubieren sido otorgados;
3. Tres (3) cartas de presentación firmadas por personas relacionadas con la institución donde esté trabajando o estudiando;
4. Certificado de Nacimiento;
5. Dos (2) fotografías; y
6. Certificado Médico firmado por médico inscrito en la Embajada.

UNIVERSIDAD MAYOR DE SAN ANDRES FACULTAD DE TECNOLOGIA DEPARTAMENTO DE INGENIERIA ELECTRONICA

El Departamento de Ingeniería Electrónica de la Facultad de Tecnología de la Universidad Mayor de San Andrés, convoca a exámenes de competencia y concurso de méritos para la provisión de las siguientes cátedras:

CODIGO	MATERIAS	HORAS SEMANALES TEORICAS	PRACTICAS
ELT 200	Medidas Electrónicas I	3	3
ELT 201	Medidas Electrónicas II	3	3
ELT 222	Simulación	3	3
ELT 223	Modelaje	2	3
ELT 228	Teoría de Circuitos	2	3
ELT 229	Teoría de Filtros	3	3
ELT 230	Componentes Electrónicos Pasivos	4	3
ELT 231	Componentes Electrónicos Activos	3	3
ELT 232	Antenas	3	3
ELT 233	Microondas	4	1
ELT 234	Aeroespacial I	4	1
ELT 235	Aeroespacial II	3	0
ELT 236	Sistemas de Control	3	0
ELT 237	Servomecanismos	4	3
ELT 238	Electrónica Básica I	4	3
ELT 239	Electrónica Básica II	4	3
ELT 240	Telecomunicación I (Audio)	4	3
ELT 241	Telecomunicaciones II (RF)	4	3
ELT 242	Técnicas de Pulsos I	4	3
ELT 243	Técnicas de Pulsos II	4	3
ELT 244	Diseño Circuitos Electrónicos I	4	3
ELT 245	Diseño Circuitos Electrónicos II	4	3
ELT 246	Radio	4	3
ELT 247	Televisión y Radar	4	3
ELT 248	Electrónica Industrial Básica	4	3
ELT 249	Electrónica Industrial Avanzada	2	3
ELT 257	Telefonía	3	2

Los expedientes deberán ser entregados a partir de la fecha, hasta horas 18:30 del día Viernes 15 de Julio en la Decanatura de la Facultad de Tecnología. Informaciones adicionales, Director de Estudios.

La Paz, 8 de Julio de 1977.

Ing. Mitat Jusbasche
DIRECTOR DE ESTUDIOS

V.B.: Ing. Hugo Mansilla Romero
DECANO FACULTAD DE TECNOLOGIA

Actividad cult

MUSEOS.- Casa de la calle Jaen N° 666, Tel. Museo Nacional de Arte, Comercio, esq. Soca Museo Tiwanaku, Tiwanaku N° 93; Nacional de Etnografía clore, calle Ingavi N° Museo de la Policía, calle

PEÑAS FOLCLORI Nueva Naira, calle Sag N° 161, Tel. 25636; Kory calle Juan de la Riva N° Tel. 52151; Los Escudo Mariscal Santa Cru Internacional, calle Aya N° 106, Tel. 42942.

GALERIA AND Exposición de doce ób Agnes de Franck, calle Me N° 1377. La muestra abierta al público hasta bado 16.

CASA MUNICIPAL CULTURA.- Martes 12, 19 y 30, inauguración del Anual de Artes Plásticas Domingo Murillo". Tambi el auspicio de la Alcaldía ves 14 será inaugurada Museo de Arte la m "Cómo veo mi ciudad ganizada por la Asociación viana de Artistas Plástic

Nace descendiente del Cid

BUENOS AIRES, 8 (LA-... La pequeña Dolores... ida ayer en esta capital, podrá enorgullecerse de contar entre sus ancestros por vía materna al legendario Rodrigo Diaz de Vivar, "El Cid Campeador" que comandara las huestes cristianas en la lucha contra los musulmanes en la península ibérica.

Un breve aviso social publicado hoy en "La Nación" dió cuenta que "la señora Raquel Diaz de Vivar de Canedo guarda cama. Su hija Dolores se encuentra bien".

FALLECIMIENTO

El Radio Club Boliviano, filial Santa Cruz, tiene el sentimiento de comunicar el fallecimiento de su Presidente Honorario vitalicio,

Dn. ADAN GUTIERREZ SR. CP 6 FB.

acaecido el día de hoy, y hace llegar a su distinguida familia su más sentida condolencia.

Santa Cruz, 8 de Julio de 1977

HANSA
Sinónimo de Confianza

FALLECIMIENTOS

La Coordinación y Directiva del Sindicato Mixto de Colectiveros de "Villa Victoria" comunican el sensible fallecimiento de su socio que en vida fue:

TOMAS MAMANI LIMACHI
(Q.E.P.D.)

asimismo invitan a la misa de cuerpo presente y traslado de los restos mortales que se llevará a cabo el día de hoy sábado 9 de los corrientes (hrs. 11. a.m.)

El cortejo fúnebre partirá de la sede social del sindicato.

La Paz, mayo 9 de 1977

LA COORDINACION

En la Paz del Señor y confortado con los auxilios de la Santa Religión Católica y la bendición papal, ha dejado de existir el que en vida fue ejemplar esposo y padre,

Dr. ALBERTO VIRREIRA PACCIERI
(Q.E.P.D.)

Lily Guzmán de Virreira Paccieri, esposa; R.P. Jaime Virreira Guzmán (ausente), y María Eugenia Virreira G. de Miranda, hijos; Oscar Virreira Paccieri y Carlos Virreira Paccieri, hermanos; Pedro Miranda Asenjo, hijo político; Cnl. Victor Hugo Guzmán, hermano político; Juan Pablo y Pedro Ignacio Miranda Virreira, nietos; los tíos, primos, sobrinos y demás familia ruegan a sus amistades y personas piadosas se dignen asistir a la misa de cuerpo presente a horas 15.30 p.m y a la traslación de los restos mortales del extinto al Cementerio General el día de hoy sábado 9 del presente a horas 16.00 p.m.

El cortejo fúnebre partirá de la Cancillería de la República (calle Ingavi). Será favor que comprometerá la eterna gratitud de la familia doliente.

Servicios de FUNERARIA VALDIVIA. Of. Graneros esq. Figueroa, tels. 25254-24290.

MISAS

Florencio Illanes, hijo; Adela de Illanes, hija política; Raúl, Teresa, Mery, Mabel, María del Rosario, nietas, bisnietas y demás familia de la que en vida fue

Sra. FELICIDAD HERRERA v. de ILLANES
(Q.E.P.D.)

ruegan a Ud.(s) se dignen asistir a la misa de réquiem que recordando el primer año de su llorado fallecimiento mandarán a oficiar en sufragio del alma de la extinta el día de hoy sábado 9 del presente a horas 9 a.m.en el templo de San Francisco (en la ciudad de Oruro).

Su concurrencia a este acto piadoso agradecerá la familia doliente.

Oruro, 9 de julio de 1977

Sentimos lo amargo de tu ausencia, pero vivimos con la seguridad de que tu espíritu no se aparta de nosotros.

Los hijos, hijas políticas, de la que en vida fue abnegada y ejemplar madre, Señora Doña

VICTORIA ZABALA vda. de BACARREZZA
(Q.E.P.D.)

invitan a sus parientes, amistades y personas piadosas se dignen asistir a la misa de réquiem que en sufragio del alma de la extinta y recordando el primer año de su irreparable pérdida se mandará a oficiar el día de mañana domingo 10 del presente a horas 11 de la mañana en la Iglesia de La Merced.

Su asistencia a este acto de piedad cristiana, comprometerá la gratitud de la familia doliente.

EL CLUB ALEMAN

Se complace en recordar a sus socios activos y amigos que este Domingo 10 de julio se celebrarán los siguientes acontecimientos:

A partir de Hras. 10:00, partido de FOOT-BALL entre el SC-Gruen-Weiss Paderborn de Alemania Federal y el equipo del Club Alemán.

A partir de Hras. 12:00 aproximadamente se colocará LA PIEDRA FUNDAMENTAL para el nuevo Club House en Achumani.

A partir de Hras. 12:30 la PRIMERA GRAN PARRILLADA DE 1977.

Aprovechamos para comunicar a nuestros socios activos y amigos que el martes 12 del presente a Hras. 19:30 tendrá lugar un **Cocktail de despedida** para los socios del Club SC-Gruen-Weiss.

Invitamos cordialmente a todos nuestros socios con sus familiares a asistir a estos eventos sociales.

EL DIRECTORIO

Un aspecto del vino de honor que ofreció el Círculo Femenino de Cultura Hispánica al clausurar el programa preparado con motivo de la celebración de sus Bodas de Plata.

Sociales

REUNIONES

El Embajador de Francia y la señora de Barthelemy Morel ofrecerán el próximo miércoles una recepción, con motivo de celebrar la Fiesta Nacional de su país.

El Encargado de Negocios de la República de Polonia y la señora de Jacoby ofrecerán el próximo viernes una recepción, en ocasión del XXXIII aniversario de la liberación de su país.

El Instituto Nacional de Cooperativas ofreció ayer una parrillada, para celebrar el "Dia Internacional de la Cooperación". La reunión tuvo lugar en los salones del Automóvil Club.

SALON ANUAL DE ARTES PLASTICAS

El Alcalde de La Paz, señor Mario Mercado, ofrecerá el próximo martes un vino de honor, pasado el acto de inauguración del XXV aniversario del Salón Anual de Artes Plásticas "Pedro Domingo Murillo".

CONCIPAZ

El lunes próximo, a horas 18 y 30, tendrá lugar la Sesión de Honor de la Confederación Cívica de Instituciones Paceñas, en conmemoración de la Gesta Libertadora del 16 de Julio de 1809. El acto tendrá lugar en el salón Teatro "Modesta Sanjinés" de la Casa de la Cultura "Franz Tamayo".

HERMANDAD DEL SEÑOR DE LOS MILAGROS

Los componentes de la Hermandad del Señor de los Milagros invitan para hoy, a horas 15, en la iglesia de Santo Domingo, al traslado de la imagen del Señor a la iglesia de San Francisco, donde permanecerá durante el presente mes.

MATRIMONIOS

Ayer, en la iglesia de San Miguel, se celebró la boda de la señorita Sulma Tejada Sossa con el señor Gustavo Calabi Lema.

En la Iglesia de los Padres Carmelitas, se celebrará hoy la boda de la señorita Zulma Acebey Paz con el señor Hugo Roberto Lanza Salazar.

CLUB DE LEONES

Los socios del Club de Leones de La Paz se reunirán hoy en un banquete, en los salones del Hotel Sheraton, para posesionar a su directiva para 1977-78.

Concurso de belleza motiva protesta de una feminista

SANTO DOMINGO, 8 (LATIN).– Una dirigente del Partido Revolucionario Dominicano y feminista reconocida, se opuso hoy al certamen para la elección de Miss Universo, al que calificó con términos severos.

La doctora Ivelisse Prats, quien es además profesora universitaria, dudó de que el pueblo dominicano pueda beneficiarse de la celebración del concurso de belleza Miss Universo que se prepara aquí.

En una entrevista difundida por la emisora "Radio Popular" la profesora Prats se pronunció en contra de todas las competencias de bellezas y en especial la de Miss Universo, a la que calificó como "concurso de vacas en una feria ganadera".

Expresó que como dirigente feminista entiende que un concurso de esa naturaleza sólo destaca la belleza física de la mujer y nada más.

Dijo que esos tipos de concursos son de "penetración imperialista" para desviar la atención de las mujeres con el fin de hacerlas olvidar los problemas por los cuales tienen que luchar en sus países.

Anoche la filmación de una escena frente al Palacio Nacional y en la que intervino la actual Miss Universo, Rhina Messinger, ocasionó problemas a los automovilistas y a las personas que tenían audiencias en la casa de gobierno.

MANCHADITAS
GALLETA GUIA

¡ Ayúdanos a ayudar !
ASOCIACION DE GUIAS Y SCOUTS DE BOLIVIA
Pedidos al Tel. 58287.

Topógrafo

Empresa Consultora requiere los servicios de Topógrafo Taquimetrista. Presentar sus antecedentes en Edificio PRESENCIA, piso once, Oficina Técnica.

"Batallón Tren La Paz" de Beneméritos

Cita a sus socios a la Asamblea el Domingo 10 del presente, Hs. 9,30 a.m. en su Secretaria, Zoilo Flores N°. 1160. Motivo elegir al nuevo Directorio bienio 1977 a 1978.

EL DIRECTORIO

ADMINISTRACION AUTONOMA DE ALMACENES ADUANEROS

A.A.D.A.A.

Convocatoria a Propuestas N°. 2/77

La Administración Autónoma de Almacenes Aduaneros, invita a las firmas importadoras legalmente establecidas en el país, a presentar propuestas para la provisión de lo siguiente:

2.1 Dos balanzas para vehículos cap. 50.000.- Kgs.
2.2. Quince balanzas para almacén cap. 5.000.- Kgs.
2.3. Trece balanzas para almacen cap. 500.- Kgs.

Los pliegos de condiciones generales y especificaciones técnicas, podrán ser recogidos a partir de la fecha, de nuestras oficinas del Edificio COSMOS octavo piso Av. 16 de Julio previo pago de la suma de $b. 500.--

Las propuestas deberán ser entregadas hasta Hrs. 16:00 del día 8 de agosto del año en curso, en las mismas oficinas.

La Paz, 10 de julio de 1977

LA DIRECCION EJECUTIVA

PARTE MATRIMONIAL

CARLOS PEREDO ZAMBRANA
AIDA PAZ MENDEZ

NAPOLEON HURTADO SAUCEDO
LEIDA PAZ DE HURTADO

PARTICIPAN A UD.(S) EL ENLACE MATRIMONIAL DE SUS HIJOS

NORMA EUGENIA Y ERWIN OSVALDO

QUE SE REALIZARA CON CARACTER PRIVADO EL DIA SABADO 9 DE JULIO A HRS. 20:30 EN LA IGLESIA "SAN ANDRES" DE LA CIUDAD DE SANTA CRUZ. NO CIRCULAN PARTICIPACIONES ESPECIALES.

SANTA CRUZ, JULIO DE 1977

El niñito FRANKLIN EDUARDO TORREZ VELIZ, el día de hoy apaga su primera velita con este motivo será agasajado por sus padres con un té piñata, invitando a sus pequeñas relaciones.

La Paz, 9 de julio de 1977

1er ANIVERSARIO

La ninita MONICA ADRIANA OBLITAS apagara su primera velita, con este motivo será agasajada por sus papás con un tée piñata, invitando a sus pequeñas relaciones.

Agenda Femenina

ROTARY CLUB

El Comité de Damas de Rotary Club se reunirá el próximo miércoles, a horas 10 y 30, en su secretaria.

MESA REDONDA PANAMERICANA

Las socias de Mesa Redonda Panamericana se reunirán el viernes 22 de julio, para rendir homenaje a las efemérides nacionales de Argentina, Colombia, Estados Unidos, Venezuela y Perú.

Nueva autoridad en Fondo de Exploración

El lunes será posesionado el nuevo Gerente General del Fondo Nacional de Exploración Minera, informaron en el Ministerio de Minería y Metalurgia.

Jaime Villalobos será posesionado en ese cargo por el titular del Ministerio de Minería y Metalurgia.

El Fondo Nacional de Exploración Minera ha sido creado para impulsar la búsqueda de nuevos yacimientos mineralógicos en el territorio nacional.

COMITE CIVICO PRO MA... BOLIVIANO

El Comité Pro Mar Bolivia... realizará hoy y mañana, a hor... 8, un seminario-taller sobre ... problemática marítima bo... viana.

Primera Velita en Camiri

La niñita Carla Lorena So... Galvarro R. Cumplió su pri... aniversario en días pasados, ... este motivo sus padres los espo... Mario S. Galvarro y María ... drigüez de Soria Galvarro o... cieron un té a sus peque... amistades.

Juan Sánchez Ramírez

Curso estudios profesionales en la Universidad XAVIER de Cincinnati - Ohio EE. UU.

En la Universidad de Ginebra - Suiza donde obtuvo título de DOCTOR

Un ex alumno del Colegio "Sagrado Corazon" Juan Sánchez Ramírez ha recibido el homenaje de profesores y alumnos de la Universidad de Ginebra -Suiza-, al obtener el Título máximo de Dr. en Ingeniería Química. De conformidad a las noticias proporcionadas por los diarios de Ginebra, el profesional asistente después de defender su tesis el día 1ro. del presente mes de junio, logro la calificación de MUY BUENA que le significo las felicitaciones del Tribunal y la entrega del diploma de Doctor.

Los órganos de comunicacion social de la Nación europea, al destacar la labor cumplida por el joven profesional boliviano se refieren a sus estudios iniciales en la Capital de la República de Bolivia. A los servicios prestados como Catedrático de la Universidad de Ginebra, a la misma labor como Catedratico de la Facultad de Ingeniería en Sucre, sus trabajos en la Empresa Degremont en la Planta de Purificación de Aguas en su calidad de Ingeniero de KLAPAS prestando además sus servicios en la Fábrica de Cemento de esta ciudad.

Estos comentarios de la prensa extranjera llenan de satisfacción a la ciudad de su nacimiento y sin duda es motivo de orgullo para sus padres, el Dr. Juan Sánchez y su distinguida esposa. De nuestra parte, hacemos llegar nuestras sinceras felicitaciones al profesional que despues de años de estudio logra una distinción de indiscutible valor en una de las Universidades europeas de mayor prestigio como es la de Ginebra, que le ha otorgado el Título de Dr. en Ingeniería Química.

EMPRESA IMPORTANTE REQUIERE DE LOS SERVICIOS DE LOS SIGUIENTES PROFESIONALES:

1 ECONOMISTA
1 INGENIERO INDUSTRIAL
1 INGENIERO CIVIL
1 ARQUITECTO

ENVIAR CURRICULUM VITAE Y PRETENSIONES DE SUELDO A LA CASILLA 1693 COCHABAMBA HASTA EL DIA 13 DE JULIO DE 1977.

AVISO

LA COOPERATIVA BOLIVIANA DE CEMENTO "COBOCE" LTDA. COMUNICA QUE HABIENDOSE EXTRAVIADO LOS TITULOS A-35719 A-9939 A-10244 de Pedro Canaviri Choque quedan nulos por haberse extendido los duplicados correspondientes. Asimismo las acciones de COPAICO.

Se requiere Teléfonos en Alquiler

LA UNIDAD DEL PROYECTO DE DESARROLLO "CHAPARE—YUNGAS" REQUIERE ALQUILAR DOS LINEAS TELEFONICAS COMERCIALES PARA SUS OFICINAS UBICADAS EN LA ZONA DE MIRAFLORES. ENVIAR OFERTAS A CASILLA 6000.

La Paz, julio de 1977

MINISTERIO DE SALUD, MINISTERIO DE TRABAJO, COORDINACION NACIONAL LA PAZ

CFDO. 28/77.- Sorprendidos propósito cambio Vocal Activos Caja Seguro Social Ferroviarios C. Luis Vargas O. permitimonos manifestar su autoridad criterio desacuerdo sector Oruro y respaldo citado compañero vista mismo goza confianza bases Punto Rogamos dejar sin efecto dicha medida.

Fraternalmente.

Lucio Obando — Rafael Soria
COORDINADORES LABORALES ORURO

Extranjeros venden

Radios - cámaras - muebles - cortinas - ropa de mujer - hombre y niño - porcelana Limoges - cristalería Alemana - Loza - alfombras orientales, cuadros - calculadoras - equipo de stereo - aspiradoras - sabanas - toallas - manteles, juego de ollas, - lámparas joyería - máquina de coser, licuadora - batidora, etc.

Sábado de 9 - 18 h.
Domingo de 9 - 13 h.

Julio C. Patiño 665
Calacoto
Tel. 82142

SOCIEDAD DE BENEFICENCIA DE SEÑORAS

La Paz, Junio 22 de 1977.

SEÑOR
JOSE MARIACA A.
PRESIDENTE DEL CLUB DEPORTIVO "1o. DE MAYO"
PRESENTE:

Distinguido Señor Presidente:

Por causas ajenas a mi voluntad, no me fue posible responder oportunamente a su atto. oficio N°. 83/77.

Pocas Instituciones, pocas personas son las que en éste agitado mundo de hoy, se permiten echar una mirada a su alrededor, para extender su mano generosa en ayuda de los necesitados. Por ello es que actos como el suyo, que son manifestación de un auténtico espíritu cristiano, nos sorprenden y nos hacen ver que gracias a Dios, aún hay personas bondadosas.

En nombre mío, del Directorio y sobre todo el de las ancianitas que gustaron la exquisita Torta que nos envió para el Día de la Madre, le expreso nuestro más profundo agradecimiento, haciendo votos por su ventura personal, así como un continuo y ascendente éxito del Club 1°. de Mayo, que tan acertadamente dirige Ud.

Con este motivo, saludo a Ud., asegurándole mi más distinguida consideración.

Graciela de Oizumi
Presidente

HISTORIETAS

DRAMAS CLASIFICADOS

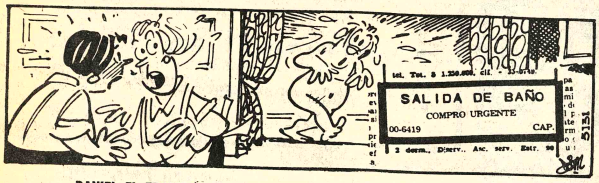

DANIEL EL TRAVIESO

Si alguna vez vive al lado de mi casa un niño como YO, voy a ser justamente como USTED, Sr. Wilson.

DIVULGUELO

RIA DE ORO

. HOLMES

FANY JONES

K TRACY

APIEDRA

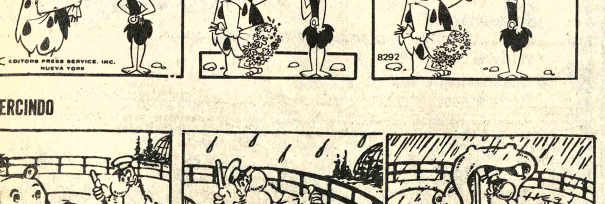

ERCINDO

Revistas Libros

Gisbert y Cía. S.A.

Casilla 195
LA PAZ—BOLIVIA

OFRECEMOS A NUESTRA DISTINGUIDA CLIENTELA.

GUTENBERG - Financiación de la empresa.
HOLDERBACH - La Red de ventas.
ORTUETA - La dirección y la estructura de la Empresa.
JARDIN - Manual del jefe de compras.
FISHER - La práctica del control de gestión.
GONZALEZ - Técnicas operativas para la toma de decisiones.
GARCIA - Planificación y pronóstico en la economía de la Empresa.
HINTZE - Los controles a nivel de la dirección.

MANUAL COMO IMPORTAR texto guía de las tramitaciones edición limitada $b. 140.- cheque nominativo o giro postal a Leopoldo Covarrubias C. casilla 2970 La Paz. (6-9/83869)

Ofertas especiales

MOLINO se vende un molino nuevo Calle Alto de la Alianza 656 (R)

VENDO BAÑOS ARGENTINOS de color precios sin competencia Ref. teléfono 25455 (7-18/8387)

ALOJAMIENTO "ATLANTIC" habitaciones individuales precios módicos a delegaciones precios convencionales Avenida Armentia 517, teléfono 23342 (22-25 VII/83436)

OCASION viaje líquido HASSELBLAD 500 C/M y equipo completo de accesorios TODO NUEVO ver y tratar HOY calle Andrés Muñoz 2510 esquina Pedro Salazar (Sopocachi)

Orquestas

ORQUESTA "COPACABANA", teléfono 65955, (9-13-VII/83067).

ORQUESTA ELECTRONICA "CARAVELL" teléfono 64206 (30-9/83641)

LOS "ONIX" Conjunto Electrónico teléfonos 56996-54333 (28-10/83621)

Departamentos Habitaciones

CASA RESIDENCIAL SE ALQUILA EN SANTA CRUZ Amplia, con jardín, tres dormitorios, dependencias, servidumbre, tres baños, living, comedor, aire acondicionado, costurero, escritorio, completamente amoblada. Referencias en SANTA CRUZ teléfono 3-4919. (9-15/83885).

DOY 3 PIEZAS baño, alquiler y garantía en efectivo. Referencias : Modesta Sanjinés 1039 (Miraflores). (8-10/R).

Profesores Academias

CONTABILIDAD Empezando cursos intensivos auxiliares (dos Cuatrimestres Instituto "EVA PERON" Yanacocha 682 (7-11/83878).

INSTRUCCION MILITAR completos cualquier cantidad "ICEP" Yanacocha 682 (7-11/83878)

CLASES DE KARATE enseñanza garantizada, profesores expertos, horario a elección . Informes GIMNASIO "YORK" Comercio 1287 esquina Colón teléfono 41351 (3-10/R)

Ropas

SE VENDE ROPA de mujer usada y nueva. Referencias Francisco de Miranda N°. 2009 esquina Villalobos teléfono 42747 (R).

Empleados

SE NECESITA PROFESOR para ciclo intermedio y de Inglés, por hora teléfono 82733 (7-10/83875).

COCINERA COMPETENTE precisamos BUEN SUELDO Referencias teléfono 82829 y 52178 (R).

AVISOS ECONOMICOS

MOSAIQUEROS NECESITAMOS URGENTEMENTE. Maestros Mosaiqueros. Referencias Calle Sucre esquina Pichincha N°. 814, buscar Sr. Vera (5-9/83865)

Propiedades Terrenos

TERRENO EN VENTA 1.000 Mts. 2 calle Gutiérrez (Zona 16 de Julio) Referencias- República 1150 entre Paucarpata y Córdoba (8-9/83883)

Técnicos

REFRIGERACION TECNICO Repara toda marca teléfono 55449 (5-13/83862)

PLOMERO Instalaciones y Reparaciones Sanitarias teléfono 26823 (4-11/83858)

ELECTRICISTA toda hora. Instalaciones y REPARACIONES teléfono 60697 (5-10/83864)

TECNICO LAVARROPAS Instala. Repara toda marca teléfono 55449 (5-13/83862)

ARREGLO TELEVISORES Radios a DOMICILIO teléfono 43740 (23-9VII/83443)

PINTOR ALBAÑIL TELEFONO 58375 (7-10/83873).

TECNICO CALEFONES Repara, Instala toda marca trabajo garantizado teléfono 55449 (5-13/-83862)

TECNICO COCINAS Repara toda marca Ref. teléfono 55449 (5-13/83862)

Préstamos Dinero

90.000 $b. Ofrece matrimonio solo en anticrético por departamento pequeño, preferible en Sopocachi. llamar tardes al teléfono 20173 (9-11/83884).

Varios

NECESITO MAQUINA Panificadora Industrial completa, máquina de fabricar mosaicos completa, nuevas o medio uso. Referencias Roberto Terán calle Colón N°. 523 (8-10/-83881).

VENDO COCINA "AGE" en $b. 1.400 al primer postor. Referencias Calle Linares N°. 1005. (9-11).

EL CHEQUE extraviado N°. 594684 dirigido a FELICIDAD ANTEQUERA queda nulo y sin valor (7-10/83876).

TRAMITAMOS Libretas Militares, carnet identidad, brevets profesionales. Sagárnaga 173 segundo piso, Oficina 4 (6-8/83872)

Vehiculos

OCASION VENDO MICRO marca GMC modelo 1975 actual en servicio. Referencias teléfono 54942 (9-11/83887).

POR MOTIVO DE VIAJE SE VENDE VW doble cabina 1966, cocina eléctrica, juego de living, estufa eléctrica, bicicleta, trajes de hombre, guitarra, tricicleta teléfono 83897. (6-9/83871)

TAPIZAMOS TODA CLASE DE AUTOMOVILES. Trabajo garantizado, trabajamos al día, puntualidad y esmero. Dirección Avenida de las Muñecas N°. 492 antes Kennedy a pocos pasos de la Avenida América (6-12/R)

VENDO MOTO- YAMAHA" DT 250 Monshot nueva Referencias teléfono 51777 (7-15/83874)

Muebles

POR VIAJE VENDO Juego Living y juego Comedor Importados, alta calidad, piano "WURLITZER", equipo para pescar y escribir. Referencias teléfono 84388. (9-11/83886).

SE TRABAJAN SILLAS de comedor. Living Circular, se reparan livings usados y se transforman en livings modernos trabajos garantizados puntualidad y esmero. Dirección General González N°. 1229 (buscar al Sr. Calisaya patio) (4-10/R)

COCHABAMBA

EN COCHABAMBA SE VENDE CASA de tres pisos sobre la Avenida San Martin entre Brasil y Honduras (Zona comercial), superficie 600 M2. Referencias San Martin 6989 casilla 871. Teléfono 2-2215 - 2-3233 COCHABAMBA (8-20/73174)

ATENCION COCHABAMBA Compro máquina de servir Schops. Referencias teléfono 55449- La Paz. (8-12/83879).

EN COCHABAMBA OFREZCO anticrético chalet 2 dormitorios, dependencias zona central, posibilidad compromiso compra venta entrega noviembre, llamar teléfono 22829-(8-12/83880).

VENDO CHALET EN COCHABAMBA cinco dormitorios garajes zona Residencia teléfonos - La Paz 41263. COCHABAMBA 25967 (2-14/83649).

EN COCHABAMBA VENDO Residencial "AMPUERO" todo equipo entra. para atender inmediatamente a una cuatra de la futura construcción de la terminal de buses. Dirección e Informes Agustín López 6917 entre Avenida Aroma y Montes teléfono 21126 (30-18/73171)

EN COCHABAMBA CASA en venta dos departamentos con garaje. lugar céntrico. Referencias General Achá N° 4024. (30-12/73169)

UN LOTE DE TERRENO urbano en Chimba COCHABAMBA (altura Cuartel), 390,52 M2. permuto con similar de Santa Cruz Noroeste próximo segundo anillo. Ofertas a Luis Burgoa casilla 48 MONTERO ó teléfono 4125.

SANTA CRUZ

EN SANTA CRUZ VENDO CASA sobre Avenida Grigotá frente embotelladora Crush. 15 de frente por 50 de fondo 9 habitaciones. Flia. Terrazas (R).

EN SANTA CRUZ VE DO casa quinta en pl centro, sobre superfi de 810 M2 en calle La P N°. 558, casa al fondo. Referencias misma ca (25-29/82581).

VENDO EN SAN CRUZ lote de terren Mts.2 zona oeste colinda con Edificio servicio de cami Referencias, teléfon 5288 papeles en orde 12/84060).

BENDO EN SANTA C propiedad 4.000 Potreros cultivados has. pastos naturales, carretera a TRINIDA orillas Río San Julián cabezas ganado mes pardo Suizo. Referen teléfono 2-2795 - (6-12/84

EN SANTA CRUZ VEN propiedad de 280 Has. km carretera Santa C Montero apta para leche agricultura a 7 km. de pl Industrializadora de Le Pil. Referencias casilla teléfono 2-5450 (6-13/84

EN SANTA CRUZ VE DO LOTE 2.000 sobre calle Suárez A 145,20 metros de Pozos casa vivie sobre calle Obi Aguirre 67 media cu de Los Pozos. Teléfo 9407 - SANTA CRUZ 30VII/82589).

ARTEFA PARA EL HO DE FA MUE

National

Servicio de prensa....

(Viene de la página 1)

editorial de Copley News Service fue el General de marines (retirado), Víctor Krulak, que anteriormente había actuado como enlace entre los Jefes de Estado Mayor y los servicios de inteligencia.

El General Krulak desmintió que él o la empresa hubieran mantenido vínculos deliberados con la CIA, pero agregó —según el informe que publicara Penthouse— que no podía hablar con la misma seguridad sobre los colaboradores de Copley News Service.

Entre los periodistas identificados por Penthouse como agentes de la CIA figura Clement Hellyer, que fue el primer jefe del Servicio Latinoamericano de la Agencia de Prensa.

Su actual jefe, William Giandoni, al parecer reconoció haber proporcionado informaciones a la CIA en 1961 sobre los preparativos de invasión a Bahía de los Cochinos.

En aparente compensación por ese gesto, un reporte uno de los diarios afiliados cadena Copley tuvo la pri sobre las instalaciones de tes soviéticos en Cuba, en

Al parecer fue Copley condujo en un sentido fa a la CIA los destinos de la American Press Associati la cual fue uno de sus cipales animadores.

Por otra parte, reporte fotógrafos que trabajaron la empresa Copley descubr que la CIA y el FBI re ciertas precisiones rece por ellos durante la cobertur las manifestaciones po igualdad racial en los sesenta.

Los autores de ese art declararon el viernes en ferencia de prensa que servicios norteamericanos habían reclutado sus e boradores solo en publicaciones conservad como la empresa Copley.

Algunos agentes, maron, también trabaja para la prensa liberal de la c este.

Inglaterra y Argentina...

(Viene de la página 1)

Ese proyecto, sin embargo, parece condicionar a la buena voluntad y comprensión del gobierno argentino para evitar que Londres quede en una situación difícil.

La búsqueda de una solución puede ser facilitada, según los observadores, a través de un acuerdo sobre explotación común de las riquezas mineras e ícticolas de las Malvinas y del Atlántico Sud.

Un informe redactado en 1976 por una misión dirigida por lord Shackleton, ex ministro laborista e hijo del célebre explorador, determinó la existencia de importantes riquezas en esa región.

El informe indicó, además, que era necesario realiz vestigaciones más pre para probar la existenc yacimientos de gas y pe junto a las costas de la vinas.

Un informe secreto de (Central de Inteligen teamericana) al parec firmó que esos yacimie troleros eran "tres v importantes que los d Norte".

Esa estimación fue con reserva en Londre se recordó en cambi informe Shackleton es que las reservas ícticola región podían llegar a ca la mayor fuente mundi explotar de proteínas.

A PRECIOS DE OFERTA

HASTA EL 31 DE JULIO

REPUESTOS GENUINOS

para camiones de 6 y 8 toneladas

ISUZU

EL REPUESTO ISUZU
- ES CONFIANZA.
- ES DURACION.
- ES SEGURIDAD.
- ES ECONOMIA.

SIDEC OVERSEAS (BOLIVIA) S.A.

La Paz Av. Mcal. Santa Cruz 1375 Telf. 55943 - Casilla 1137

Santa Cruz: Calle Bolivar 45 - Telf. 24664 - 24663
Cochabamba: Hamiraya 5693 - Telf. 23861 - 23433
Oruro: Soria Galvarro 1643 - Telf. 51454
Potosi: Bolivar esq. Quijarro 741 - Telf. 2311
Tarija: Ingavi 810 - Telf. 3561
Sucre: Camargo 407 - Telf. 1994
Trinidad: Cipriano Barace 722 - Telf. 879
Montero: Warnes 129 Telf 4072

ATENCION LABORATORISTAS

Vendo o cambio por microscopio binocular Equipo de ELECTROFORESIS completo en perfecto estado. Ref. Tel. 62843.

Ministerio de Trabajo, Ministerio de Salud, IBBS Pte.

FEDERACION Y SINDICATOS FERROVIARIOS. LUZ, FUERZA, TELEFONOS Y RAMAS ANEXAS PAIS.- C I R C U L A R

FRA 1096-77.- VISTA PRONUNCIAMIENTOS SINDICATOS INTERIOR SOLICITAMOS SRES. MINISTROS TRABAJO, SALUD PUBLICA E IBBS RATIFICAR COMO DELEGADO FERROVIARIO ESTA CONFEDERACION ANTE FERROCAJA A C LUIS VARGAS ORIHUELA Y HERNAN ALVAREZ G. REPRESENTANTES POWER EN FONDO COMPLEMENTARIO EN EVITAR SITUACIONES CONFLICTIVAS YA QUE FUE DESIGNADO EN PLENARIA NACIONAL FEDERACION RED OCCIDENTAL EFSE REALIZADA AÑO 1975 Y RATIFICADO POR ESTA ENTIDAD MATRIZ PUNTO. ENCARECEMOS RESPUESTA PARA CONOCIMIENTO NUESTRAS BASES

CORDIALMENTE

SANJINES MONASTERIOS VEGA HERRERA LEON

COORDINACION NACIONAL LABORAL DE FERROVIARIOS Y RAMAS ANEXAS.

VENDO CASA

Casa con teléfono en la urbanización San Miguel (Calacoto) Ref. Teléfono 82284 Bloque Q. N°. 12.

La Paz, 8 de julio de 1977

Atención

El Instituto "San Alberto" comunica a todas las personas interesadas en las carreras de Administración de Empresas, Contaduria General y Secretariado Ejecutivo que las clases empiezan el día lunes 11 de los corrientes.

La dirección

De Ocasión

Por viaje vendo propiedad agricola ganadera, 8 Km. norte de Portachuelo, Santa Cruz, con un año plantación de 54 Has. caña y maquinaria necesaria. Una casa moderna, amoblada, en Portachuelo. Ref. Tel. 2-4334 Dr Roberto Moscoso y 92-5028 James Hudson.

Se necesita para compañía en ramo turístico

Recepcionista y telefonista bilingüe con experiencia para Santa Cruz

Envie curriculum a Casilla N° 2966 Santa Cruz.

República de Bolivia
Ministerio de Transportes, Comunicaciones y Aeronáutica Civil

Administración de Aeropuertos y Servicios Auxiliares a la navegación aérea (AASANA)

LICITACION PUBLICA INTERNACIONAL N° 4-77 EJECUCION DE OBRAS EN EL AEROPUERTO INTERNACIONAL DE TARIJA.

Banco Internacional de Reconstrucción y Fomento (Convenio de Préstamo N° 1423-BO)

Por orden del señor Ministro de Transportes, Comunicaciones y Aeronáutica Civil, la Administración de Aeropuertos y Servicios Auxiliares a la Navegación Aérea (AASANA), convoca a las Empresas Constructoras Nacionales de Primera Categoria y/o Extranjeras legalmente establecidas en los paises miembros del Banco Mundial, a presentar propuestas para la realización de los siguientes trabajos en el Aeropuerto Internacional de la ciudad de Tarija:

- Pavimento flexible en pista y calles de rodaje
- Pavimento rigido en plataforma de estacionamiento

Las propuestas deberán ser presentadas en estricta aplicación a lo establecido por el Decreto Ley N° 10120 de 2 de febrero de 1972 y conforme a los documentos de contrato, las especificaciones técnicas y planos de diseño.

Las Empresas Constructoras interesadas, podrán recoger de las Oficinas de AASANA (Av. Montes N° 716, piso Edif. Ursic Motors), los planos de diseño, pliegos que contienen las "Especificaciones Técnicas" y demás antecedentes, previo pago de la suma de cinco mil 00/100 pesos bolivianos ($b. 5.000.00)

Las propuestas con todos los requisitos legales deberán ser presentadas en las indicadas oficinas de AASANA hasta horas doce (12.00) del dia 9 de septiembre de 1977 y serán abiertas en reunion de la H. Junta de Licitaciones a efectuarse el mismo dia 19 de septiembre de 1977, a horas catorce y treinta (2 y 30 de la tarde) en la Sala de Reuniones de la Subsecretaria de Aeronáutica Civil) Av. Camacho Edif. "La Urbana 5to. piso)

La Paz, 8 de julio de 1977.

My. DIM Aroldo Cortez Jiménez
DIRECTOR EJECUTIVO DE AASANA

ORIGINAL FIRMADO
DIRECTOR EJECUTIVO AASANA

Gral Div. Aé. (r) Javier Cerruto Cl. de la Barca.
SUBSECRETARIO DE AERONAUTICA CIVIL

CASA ARGENTINA

Ciclo Deportivo

Organiza:
Asociación Atlética de La Paz.

Casa Argentina invita al público paceño a presenciar la MEDIA MARATON "Independencia Argentina" que se realizará el domingo 10 de julio desde las 8 horas en el mismo circuito de los próximos Juegos Deportivos Bolivarianos, con largada y llegada en el Estadio La Paz (ex Hernando Siles)

Se agradecen las colaboraciones de Aerolíneas Argentinas, Banco de la Nación Argentina, Plastix Boliviana S.A., Embotelladora La Cascada y Ribsa S.A.

PRESION DE AGUA

CUANDO EL AGUA NO SUBE A LA DUCHA... BOMBAS

Jacuzzi

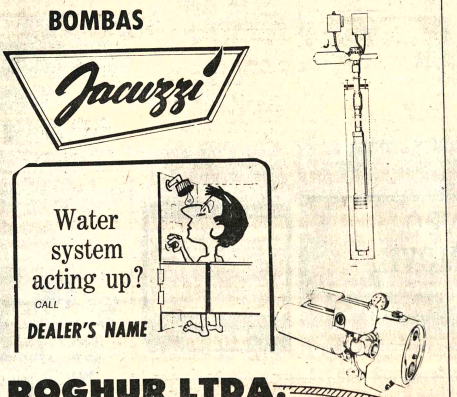

ROGHUR LTDA.

Arenales 53 Tel. 23873 - 31732
Cables ROGHUR SANTA CRUZ

UNIVERSIDAD BOLIVIANA
UNIVERSIDAD MAYOR DE SAN ANDRES
CENTRO DE PLANIFICACION Y COORDINACION DE LA INVESTIGACION CIENTIFICA Y TECNOLOGICA (CEPIC)

Licitación Pública N° /77
Primera convocatoria

Se invita a presentar presupuestos para la venta a la UBMSA, de 150 M2. construidos, en un edificio situado preferentemente en la zona central de la ciudad de La Paz.

Las propuestas deberán presentarse en sobre lacrado con todas las formalidades de Ley, en la Asesoria Juridica de la UMSA, hasta el dia 8 de Agosto de 1977, a horas 18.00

Información adicional y el pliego de especificaciones correspondiente podrán ser obtenidos en CEPIC, Av. 6 de Agosto 2080 3er. piso.

Ing. Rolando Sahonero N
RECTOR

Lic. Guillermo Allaga
D G A.

Ing. Gaston Mejia B.
DIRECTOR EJECUTIVO CEPIC

Dr. René Blattmann
SECRETARIO GENERAL UMSA

Una de las empresas industriales de mayor magnitud en el país en la producción de artículos de consumo masivo requiere:

AUDITOR INTERNO

El franco proceso expansivo de la empresa exige incorporar a un profesional que asuma la total responsabilidad de la gestión de auditoría interna, siendo sus funciones más relevantes: organizar el área y equipo de trabajo, elaborar programas, planificar y ejecutar las labores de auditoría interna y evaluar sistemas y procedimientos vigentes.

La jerarquía del cargo requiere contar con un Auditor Financiero o Contador General, que cuente con una experiencia no menor de tres años en posición similar en importantes empresas y que tenga sólidos conocimientos de auditoría de procesos en computadora. La edad ideal está entre los 30 y 38 años. Se ofrece interesantes condiciones de contratación, buena remuneración, perspectivas de desarrollo profesional y prestigio.

A los interesados en esta selección, los invitamos a enviar sus curriculums vitae, con fotografía actualizada, hasta el 25 de Julio de 1977, los que serán tratados confidencialmente.

Indicar en la carta : Referencia No. 220

MORENO MUÑOZ Y CIA.
Asociados con
PRICE WATERHOUSE PEAT & CO.
Casilla 590 — La Paz

443

HISTORIETAS

JUSTO Y FRANCO

Récords Mundiales

Encantos

EL DETALLE QUE FALTABA

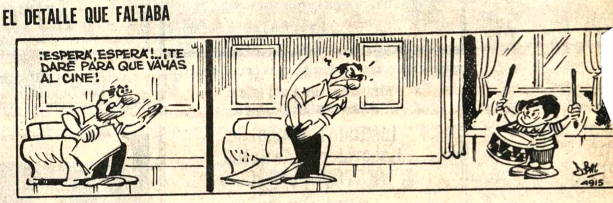

FULGENCIO

RAMONA

DR. MERENGUE

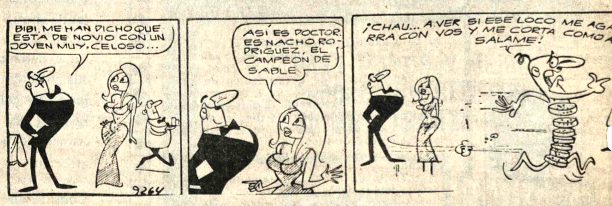

TREMEBUNDA

GRACIELA

Ravelo, insigne...

(Viene de la página 13)

demostrar en las horas de la prueba; después, a principios de enero de 1880, se le designó como Segundo Jefe del Batallón "Alianza" o "Colorados".

El Tcnl. Ravelo, con su alto espíritu militar y su valor en el campo de batalla, es el arquetipo del conductor de tropas en la guerra. También es bueno recordar a otros de su estirpe como el Gral. Juan José Pérez, al Tcnl. Ramón Segundo González, al inclito Abaroa, al Tcnl. Emilio Fernández Molina que se distinguió en la Campaña del Acre. Y de los de la Guerra del Chaco al Tcnl. Manuel Marzana, el de Boquerón, al Tcnl. Bernardino Bilbao Rioja, el de Kilómetro Siete; Cañada Strongest y Villamontes, Y, por último, al Tcnl. Francisco Tomás Manchego que en la Batalla del Condado se inmoló por su patria.

En los párrafos siguientes pertenecientes al ilustre historiador potosino Don Luis Subieta Sagárnaga se encuentra la versión chilena sobre los Colorados, que coincide plenamente con lo aseverado por el Gral. José Manuel Prado y el contraste entre el humanitarismo cristiano de los combatientes bolivianos con la ferocidad de los combatientes chilenos.

Dice el señor Subieta Sagárnaga que: "Los chilenos han logrado posesionarse del campo donde reproducen las olvidadas escenas de barbarie tártara, llevando a cabo la horrible victimación de los heridos y prisioneros.

Su repaso es algo que estremece y repugna a su solo recuerdo. Es la barbarie de los soldados de Tamerlán puesta en acción en pleno Siglo XIX. Es la embriaguez de la cólera, es el deleite del triunfo. Es el desenfreno estúpido e inhumano de las huestes bárbaras de Atila.

La hazaña del enemigo se extrema y particulariza con los Colorados de Bolivia.

Los poderosos caballos del Ejército chileno huellan con sus cascos a los soldados de casaca roja que cubren el campo sin distinción de muertos y heridos. Los afilados sables de los jinetes los dividen en mil pedazos. Los soldados de infantería con astucia felina buscan cuidadosamente a los que aún respiran, para clavar a mansalva y sin riesgo alguno su bayoneta en el generoso corazón de esos leones o para atravesarlos el cráneo con un bala.

Uno de esos grupos tropieza con Ravelo que da señales de vida y a punto de ser victimado de una manera villana, hace un supremo esfuerzo para incorporarse, quita la funda de campaña a su quepi de parada y mostrando sus insignias dice con orgullo: "Jefe del Batallón Coloradas".

Entonces el oficial que comanda la partida, cobardes asesinos, ordena que se le tome prisionero. Se improvisa una camilla y se lo conduce a Tacna. Se escucha luego el aliento del Tte. Nicolás Cuellar que yace tendido en el campo víctima de una herida mortal. Los tigres del Maipocho se lanzan contra él y lo ultiman a cuatazos.

Entre tanto, cierra la noche y durante ella sólo se escucha el toque de degüello que apaga en la garganta el estertor de los moribundos. "Los soldados chilenos son por instinto feroces y carniceros, dice un periodista de Valparaíso, no se satisfacen con ver muerto a su enemigo, creen que se hacen los muertos y para dejar bien muertos a los muertos terminada la batalla recorren el campo y ultiman a los heridos".

El mismo periodista citado en El Mercurio de Valparaíso en su N°. 15977, pág. 2 columna quinta, dice: "De parte de los bolivianos, los Colorados de Daza que fueron concluidos por nuestras balas ese día, pueden presentarse como el tipo al que puede alcanzar el Ejército de Bolivia.

Cuando los nuestros se encontraban sólo a veinte pasos de ellos aquellos veteranos no trataban de huir, ni siquiera perdían su formación ni la uniformidad de sus movimientos.

Disparaban la primera hilera y al momento la segunda y al mismo tiempo que aquella deba con toda regularidad sus pasos al frente y a la derecha.

Además, añade, bueno será advertir que los bolivianos trataron bien a los heridos chilenos, que en nuestra ala derecha quedaron cerca de las trincheras, al emprender su lenta retirada esa parte de nuestra línea". Hasta aquí, el señor Luis Subieta Sagárnaga.

16 DE JULIO Tel. 52119

Matinal. Cine Club Juvenil EL MENSAJERO. Matinée. Tanda y Noche UN LOCO LINDO EN APUROS. (apta para todo público). Matinée 7.50, 9.50. Tanda y Noche 9.50, 11.50.

Ministerio de Higiene, Ministerio de Trabajo,

IBSS Coordinador Nacional Ferroviario,

Delegado Ferrocaja Activos, La Paz

SFV 87/7/77.- Conocedores instrucciones para cambio Delegados Laborales ante Caja Básica solicitamos ratificación Delegado Activo c. Luis Vargas Orihuela, quien goza confianza trabajadores clase carriliana, además intereses deben ser controlados por trabajadores Ferroviarios mayores aportantes ante Caja. Agradeceremos respuesta para conocimiento trabajadores esta Base.

Coordinadores Ferroviarios Viacha.

Corporación Minera de Bolivia

Empresa Minera Colquiri

LLAMAMIENTO A PROPUESTAS

Se convoca a propuestas a las personas interesadas, para la provisión de Verduras y Frutas, en nuestro distrito. Para los puestos de Verdulería Incalacaya y Huayrapata.

Los pliegos de especificaciones se entregarán en el Departamento Legal de nuestra Empresa, Secretaria de la Comisión de Adquisiciones, 4to. piso Edificio Central La Paz y Oficina Comibol Oruro.

Los contratos respectivos se suscribirán por el tiempo de un año, computable a partir de la fecha del contrato.

Las propuestas en doble ejemplar y en sobre cerrado debe dirigirse a la Empresa convocante y Oficinas anteriormente señaladas, hasta horas 15.00 del día viernes 22 del mes en curso con la leyenda PROPUESTAS VERDURA".

SUB-GERENCIA ADQUISICIONES

La Paz, 8 de julio de 1977.

Ministerio de Previsión Social y Salud Pública

Instituto Nacional de Laboratorios de Salud "NESTOR MORALES VILLAZON"

Laboratorio de Microbiología Médica

Comunica al cuerpo Médico del País, que ha aumentado su capacidad para la atención a instituciones y público en general en:

a.- Estudio microbiológico de procesos infecciosos.

b.- Cultivo, determinación de gérmenes y antibiograma.

c.- Elaboración de Autovacunas sensibilizadas.

d.- Provisión de medios de cultivo para transporte, aislamiento e identificación en gérmenes microbianos.

e.- Provisión de sangre desfibrinada de cordero y animales de laboratorio.

La Paz, Julio de 1977

Dr. Glicerio Rojas C.
DIRECTOR NACIONAL DE SALUD PUBLICA
V°. B°. Dr. Dorian Gorena Urizar
SUBSECRETARIO DE SALUD PUBLICA
DEPARTAMENTO DE RELACIONES PUBLICAS Y PRENSA

Ministerio de Previsión Social y Salud Pública

Convocatoria a Concurso de Méritos

Se convoca a Concurso de Méritos y en su caso examen de oposición a nivel nacional, a todos los profesionales médicos para ocupar el cargo de Jefe de Zona del Servicio Nacional de Erradicación de la Malaria (SNEM) Santa Cruz, a dedicación exclusiva, con funciones de 15 días en área rural para supervisión y 15 días en área urbana para programación, de acuerdo a los siguientes requisitos básicos:

- Título Académico debidamente legalizado.
- Título en Provisión Nacional o fotocopia debidamente legalizada.
- Inscripción en el Ministerio de Previsión Social y Salud Pública.
- Inscripción en el Colegio Médico de Bolivia.
- Título de Médico Salubrista o título de especialidad en Malaria.
- Certificado de Incompatibilidad.
- Certificado de Salud.

Los expedientes currículum vitae y demás documentación, deberán ser presentados o remitidos a la Dirección General de Salud Pública, 1er. piso hasta el día miércoles 27 de julio del presente año a horas 15 p.m.

La Paz, Julio de 1977
Dr. Glicerio Rojas Caballero
DIRECTOR SERVICIO NACIONAL DE SALUD PUBLICA
DEPARTAMENTO DE RELACIONES PUBLICAS Y PRENSA

REGALO MICRO DODGE POR $b. 287.000.00 MODELO 75.-
PARA OBTENER MAS UTILIDADES INVIERTA BIEN SU CAPITAL.

Obligaciones al día, con Carnet de Propiedad, Transferencia al momento.- (No se aceptan intermediarios..). Ref. Tel. 41339.--------

6 DE AGOSTO Tel. 23829

Matinée, Hs. 15.45, Tanda 18.45, Noche 21.45 CAZADORES DE DIAMANTES (14 años). Actualidades Mundiales N° 24. Matinée Platea 7.50, Mezzanine 9.50. Tanda y Noche Platea 9.50, Mezzanine 11.50.

TESLA Tel. 53803

Matinée, Tanda y Noche CICLOPE AUTOBUS ATOMICO (Apta para todo público). Además Noticiero EL ESPEJO DE ALEMANIA. Matinée 9.50, 7.50. Tanda y Noche 11.50, 9.50.

PRINCESA Tel. 51821

Matinée MASAJISTA DE SEÑORAS. Tanda y Noche MADAME BOVARY. (Prohibida menores 21 años). Matinée. Tanda y Noche 7.50, 6.50.

UNIVERSO Tel. 42660

Matinée. Tanda y Noche LOS TRES DIAS DEL CONDOR. Noticiero alemán EL MUNDO AL INSTANTE. Matinée Mezzanine 9.50, Platea 7.50. Tanda y Noche 11.50, 9.50.

MONUMENTAL RORY Tel. 62135

Matinée. Tanda y Noche MI PRIMERA NOVIA. Noticiero alemán EL MUNDO AL INSTANTE. Todo público. Matinée Platea 7.50, Gal 5.00. Tanda y Noche Platea 9.50, Gal. 5.50.

PARIS Tel. 29764

Matinée. Tanda y Noche LA RECOGIDA. (T.P.) Noticiero alemán EL MUNDO AL INSTANTE. Matinée, Tanda y Noche 7.50.

NOBEL

Matinée. Tanda dobles ASTROBOY CONTRA EL PLANETA DEL DIABLO. TIBURON. Noche TIBURON. Matinée, Tanda y Noche 7.50.

EBRO

Matinée. Tanda dobles BRUCE LEE DRAGON INMORTAL y EL ESPINAZO DEL DIABLO. Noche BRUCE LEE DRAGON INMORTAL Matinée 5.50, 4.00. Tanda y Noche 6.50, 5.00

MEXICO

Matinée doble KALIMAN EN

HOY CINES TV

EL MUNDO DE HUMANON y VOLVERE A NACER. Tanda doble EL KARATECA AZTECA y VOLVERE A NACER. Noche VOLVERE A NACER. Matinée 7.50, 4.50, Tanda y Noche 8.00, 5.00

SCALA Tel. 23535

Matinée TORBELLINO VA A LA GUERRA T. público. Tanda y Noche LAS PROCESADAS. May. 18 años. Matinée 7.50, 9.50, Tanda y Noche 9.50, 11.50.

ABAROA Tel. 50252

Matinée doble EL QUE INVENTO EL 8° PECADO (16 años) y TURISMO DE CARRETERA. (T.P.). Tanda y Noche dobles EL HOMBRE QUE AMO (18 años) y EL PASAJERO DE LA LLUVIA. (18 años). Matinée 5.50, 4.00, Tanda y Noche 6.00, 4.50.

VARIEDADES Tel. 23071

Matinée doble LOS DOBERMAN AL ATAQUE y TONTA, TONTA, PERO NO TANTO. Tanda doble YO VIRGEN (Censura 21 años) y DENTISTA EN LA CAMA (Censura 21 años). Noche YO VIRGEN (Censura 21 años) y CORTOS. Matinée 5.50, 4.00, Tanda y Noche 6.00, 4.50.

SAN CALIXTO

Matinée, Tanda y Noche dobles INVESTIGADOR PRIVADO y EL CLAN DE LA MUERTE. Matinée, Tanda y Noche 5.00

MURILLO Tel. 52647

Matinée. Tanda doble SU EXCELENCIA e INFIERNO SOBRE RUEDAS T.P. Noche doble SU EXCELENCIA e INFIERNO SOBRE RUEDAS T.P. Matinée 5.50, 4.00, Tanda y Noche 6.00, 4.50.

ROXY

Matinée doble BARRANCO DE LA MUERTE y PUÑOS DE HIERRO DEL KARATISTA (14 años). Tanda doble EL INQUISIDOR y BARRANCO DE LA MUERTE (May. 21 años). Noche EL INQUISIDOR y

TV. BOLIVIANA

11.00 DIOS LLEGA AL HOMBRE
11.30 MARINO Y LA PATRULLA OCEANICA
11.55 SOLO PARA NIÑOS
12.30 JACQUES COSTEAU
13.20 FUTBOL 77 "ARGENTINA VS. YUGOSLAVIA"
15.05 ALTA TEMPERATURA
15.30 TARDES EN SU HOGAR
16.30 SENDAS DEL OESTE
16.55 SHOW MILLONARIO
18.00 VIAJE AL FONDO DEL MAR
18.50 EL FANTASMA Y LA SRA. MUIR
19.20 JOVEN CENTENARIO
19.50 TIERRA MIA
20.25 TELENOTICIOSO BOLIVIANO
20.55 COSMOS 1999
22.00 IRONSIDE
22.50 BUTACA 7 "JOVENES NO LLOREN"
24.15 CIERRE EMISION

Noticiario francés (21 años). Matinée 5.50, Tanda y Noche 6.00.

IMPERIO Tel. 40451

Matinée, Tanda dobles DINERO SANGRIENTO y EL VENGADOR ANONIMO. Noche (Sólo 21 años) EL VENGADOR ANONIMO y MALICIA. Matinée 5.50, 4.00, Tanda y Noche 6.00, 4.50.

BUSCH

Matinée, Tanda doble TU CAMINO Y EL MIO y CAPULINA CONTRA LOS MONSTRUOS Noche doble CAPULINA CONTRA LOS MONSTRUOS y EL IDOLO. Estrictamente prohibida menores 21 años.

ESMERALDA Tel. 52451

Matinée doble ZATOICHI ESPADA FULMINANTE y EL VENGADOR DE SHAN TUNG TUG CONTRA LOS 7 TIGRES. Tanda doble TUINKY y EL VENGADOR SHAN TUG CONTRA LOS 7 TIGRES. Noche TUINKY y TODAS SOMOS PECADORAS. May. 21 años. Matinée 5.50, Tanda y Noche 6.00

VENDO AUTOMOVIL

Torino Modelo 75, cuatro puertas 16.000 Km. de recorrido en perfectas condiciones.
Ref. Telef. 63768
Edif. Progreso Depto. 17-A-1
Av. 6 de Agosto esq. Clavijo

Música culta en CRISTAL

Hrs. 21.30

Selección de danzas para ballet Khatchaturian Kerasakoff Borodin Mussorsky
Concierto para laud y cuerdas Vivaldi
Danzas de "Galanta" Brilter
Sonata para piano N° 32 en Do menor, Op. 111 Beethoven

Venga al mundo de Marlboro

lo más fino en calzados
Delgado
INDUSTRIA ARGENTINA
para él y para élla
zapatos, mocazines, botas
"EL LOUVRE"
POTOSI 1008

DACTILOGRAFIA BILINGUE E IB

CURSOS DE DOS MESES. DIGITACION 100% AL TACTO-PRECISION-VELOCIDAD (en ambos id
DACTILOGRAFIA ELECTRICA-Cartas Comerciales en Material de Oficina-CERTIFICADOS DE EFICIEN
SOUTH AMERICAN SCHOOLS — ASPIAZU 581 — SOPOCA

CIUDADELA GRAFICA

(Suspensión de programa)

La Federación Gráfica Boliviana y el Sindicato Grafico

Ante el viaje inesperado del H. Alcalde Municipal Dn. Mario Mercado Vaca Guzmán a la vecina República de la Argentina, por cuya ausencia se suspende todo el programa del DIA DOMINGO 10 preparado para la entrega de los planos, que según la Ordenanza Municipal N°. 150-76, se encomienda el estudio y elaboración del proyecto definitivo de la Urbanización en Villa Salomé por las diferentes divisiones técnicas de la H. Municipalidad.

Asimismo establece que el Departamento de DESARROLLO URBANO es el encargado del cumplimiento de dicha Ordenanza, supervisando los estudios y proyectos, acordados en el convenio transaccional suscrito entre la H. Comuna, los co-propietarios y la Federación Gráfica.

Mayores informes se harán conocer en la reunión ordinaria del día martes en nuestra Sede Social a horas 19.30.

La Paz, 8 de Julio de 1977

COMISION DE ADJUDICACION Y VIVIENDA

Este es, probablemente, el Film más polémico de Todos los Tiempos

BURT LANCASTER
ROBERT RYAN-WILL GEER

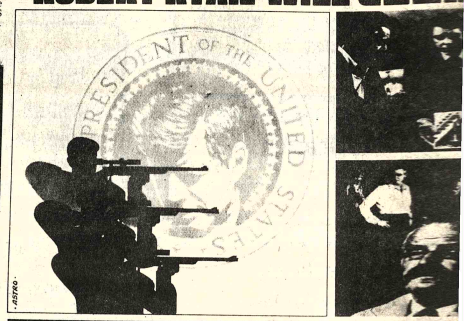

EL ASESINATO DE KENNEDY

Reviva el Asesinato del Presidente Kennedy y los móviles que llevaron a eliminarlo...
...Es ésta la Verdad sobre lo en Dallas el 22 de Noviembre

BASADA EN LA OBRA DE MARK LANE Y DONALD FREED • DIRIGIDA POR DAVID MILLER

ES OTRO SENSACIONAL IMPACTO DE "INCOFISA"

ATENCION SANTA CRUZ !
HOY GRAN SUCESO Cine PALA

5 amigos reviven las "locuras" de sus años mozos en un derroche de alegría y buen humo

TECHNICOLOR

AMIGOS MIOS

ANDI

DUILIO DEL PRETE OLGA KARLATOS BERNARD BLIER ADOLFO CELLI
con la partecipazione di PIETRO BRAMBILLA, PIERO DE BERNARDINI, LEO BENTIVOGLI y TULLIO PINELLI regia di CARLO BERTICINELLI
may. 18 años
Un film di MARIO MONICELLI

Próximo Cautivante Estreno

Importante institución financiera radicada en Cochabamba, nos ha solicitado cubrir el puesto de:

GERENTE GENERAL

La búsqueda se orienta hacia un graduado universitario, profesionalmente maduro, no menor de 35 años y, preferentemente, con conocimientos previos obtenidos en bancos, compañías financieras, mutuales de ahorro y préstamo o similares.

La experiencia administrativa de los postulantes, sus aptitudes para conducir y liderar un importante grupo de colaboradores y sus habilidades para conectarse con el público y con instituciones gubernamentales y privadas, serán factores claves en la elección.

Consideramos favorable, aunque no un requisito indispensable, el manejo adecuado del idioma inglés.
Quien ocupe esta posición deberá fijar su residencia en la ciudad de Cochabamba.

El puesto ofrece atractivas condiciones de contratación inicial y favorables perspectivas de desarrollo personal y profesional

Rogamos el envío de antecedentes completos -incluida una fotografía reciente y nivel de ingresos pretendido-, los que serán tratados con absoluta confidencialidad.
Mencionar referencia N 42

C & L
COOPERS & LYBRAND
AUDITORES Y CONSULTORES EN ADMINISTRACION
Casilla de Correo 5008-La Paz

La selección partirá a las 11 de la mañana

a selección nacional de
emprenderá viaje rumbo
Colombia a las 11:30 de
os seleccionados llegarán
dentes de Santa Cruz a
9.45, en una combinación
del LAB.

urante dos horas aguar-
en la terminal del
uerto internacional de "El
para luego embarcarse
nave de la empresa aérea
NCA, que fue contratada
agencia de viajes Promo-
ncargada del traslado,
y retorno de la selección.

s dirigidos por Wilfredo
cho estarán aproxima-

gustia, temor euforia en iudad de Cali

ALI, COLOMBIA, 8 (LA-
S).- La angustia, la euforia,
ranza y el temor ya se
bujan en esta calurosa
udad, escenario de un es-
táculo que prevalecerá
ante siete días en la prensa
ndial: el fútbol.
Brasil, Perú y BOLIVIA, en
orden jerárquico de los
ntos, disputarán desde
domingo dos puestos para la
xima fiesta del balompié
iversal, cuya
imoprimera copa estará en
go en brazos de "Pampita",
mpático gauchito mascota
Argentina '78".

arginales desde Cali, Colombia

CALI, COLOMBIA, 8 (LATIN).- Cerca de 6.000 afi-
ados coparon virtualmente la capacidad hotelera de
ciudad, a dos días de abrirse el triangular eliminatorio
americano para la copa mundial de fútbol de 1978.
Hinchas de casi toda Latinoamérica se hallan ya ins-
dos en esta cálida capital del valle caucano colombiano
ra hoy se aguardaba el arribo de varios contingentes de
tas con reservaciones de hospedaje.
-Leao, el corpulento guardameta el ex tricampeón
dial, tuvo una respuesta categórica para la prensa
na.
Inocente, un reportero local le preguntó ayer en el ae-
erto sobre las posibilidades clasificatorias de "la selec-
carioca".
"Yo no tengo nada que ver con la selección "carioca",
integrante de la selección de Brasil", contestó, molesto,
olero. "Los regionalismos quedaron allá, en Brasil",
ento simultáneamente un miembro del cuerpo técnico.
-Cubillas, "el gran Teófilo", como lo trata aquí la
sa, declaró su abierto respeto a "las individualidades
sileñas", anticipándose al partido que Perú sostendrá el
ingo con el "scratch" tricampeón.
"Pero a Brasil le falta espíritu de conjunto, mayor
omía en sus líneas, ya no es el Brasil de Pelé, Tostao,
os Alberto o Jairzinho, dueño de una formidable ca-
dad de combinación. Hoy están Rivelino, Paulo César y
os, a quienes respeto, pero el domingo ganamos, se
taron las distancias", aseveró.
BOLIVIA se sumó al duelo musical en que se trabaron
ru y Brasil con valses criollos y sambas que inundan el
biente.
El cantante folclórico "Pepe" Murillo y su conjunto
óctono del altiplano trajeron hasta el valle caleño el rit-
de charango, quenas y bombos.
La "guerra fría" previa al triangular eliminatorio
ció ceder, musicalmente al menos.
Claudio Coutinho, anunció ayer su dimisión de la direc-
n técnica de Brasil, para el caso de que sus pupilos no
sifiquen holgadamente su pretensión de llegar a "Argen-
a 78".
La declaración del controvertido entrenador fue comen-
da aquí como muy propia del "folclore" futbolístico
rasileño: Si los resultados salen, el técnico es fabuloso, caso
ontrario, un pobre diablo".
-La lenta entrega de abonos para las tres fechas del
ertamen previo al mundial de fútbol de 1978 provoca al-
dos reclamos de millares de aficionados que forman lar-
as filas en torno al estadio "Pascual Guerrero".
Fuentes del comité organizador dijeron que hoy salieron
a venta "las pocas localidades sueltas que quedaban", el
triangular romperá récords de recaudación.
Brasil tiene problemas con Edinho y Paulo Isidoro, los
médicos de la delegación intensificaron el tratamiento de
una gripe y una inflamación de amigdalas que provocaran
su ausencia en el primer partido.
-Veremos como evolucionan hasta mañana, "dijo el
médico Lidio Toledo de Araujo, refiriéndose a las dolencias
de ambos jugadores.
-BOLIVIA viene rodeada de "mucho misterio", según
muchos comentarios escuchados aquí.
Marcos Calderón, el técnico peruano, dijo que "aunque
tradicionalmente fue fácil ganarle, sabemos de su evo-
lución".
Coutinho, por su lado, afirmó: Con BOLIVIA todo cui-
dado será poco".
Los bolivianos dejaron en el camino a Uruguay, des-
quitándose del 9-0 -su más aplastante derrota- que en 1950
le infligió en Río de Janeiro.
Desde entonces, BOLIVIA nunca regresó a la ronda
final del campeonato mundial de fútbol. Este año tiene ante
sí su mejor oportunidad.

"Fiebre" en Cali ante pre mundial de fútbol

ALI.- COLOMBIA, JULS
78).- La fiebre por la liguilla
mundialista de fútbol, "El
ndialito de Cali", aumenta al
sono con la temperatura de
ciudad del oeste de
ombia.
s aficionados forman largas
s bullangueras para ad-
ir sus boletos en las ta-
las del estadio "Pascual
rrero" el cual, según todas
indicaciones, presentará
s completos en los tres
tidos que comprende el
ndo.
nque el choque Brasil-Perú
gue se abrirá el certamen el
mo domingo, despierta el
ximo interés, los fanáticos
eran que los enfrentamientos
e estos países y BOLIVIA no
daudarán.
asedio a "incas" y
rioca" es continuo y las
ridades se han visto obliga-
restringir el ingreso de
ico a los lugares de en-
amiento.
ás de tres centenares de
odistas llegados de todo el
inente y de Europa, siguen
ucionalmente todos los
arativos de unos y otros,
iendo cábalas que, en
mento coinciden en dar a
sil el primer lugar de la
illa, seguido por Perú y
LIVIA, en ese orden.
Desde luego, los entendidos no
rtan las sorpresas que po-
deparar BOLIVIA no sólo a
silehos y peruanos, sino
ado el caso, a la misma
ntina, en procura del pasaje
el torneo de Argentina 1978.
Perú ha realizado prácticas
násticas en las mañanas y
partidos entre titulares y
suplentes en las tardes,
poniendo énfasis especial en la
ofensiva.
Todos sus integrantes exhiben
buen estado físico y sólo un pro-
blema de orden odontológico, ya
superado, molestó un tanto a
uno de sus estrellas, "Cachito"
Ramírez.

El entrenador Marcos Calderón ha sido parco con la prensa absteniéndose hasta el presente de dar una alineación para el juego clave ante Brasil, aduciendo que "el equipo se encuentra en etapa de ajuste".
Brasil, que arribó el jueves último en la tarde, inició hoy sus labores, con calistenia en el Centro Interamericano de Agricultura Tropical (CIAT), lugar de concentración, ubicado a 25 Kms. de Cali.
Esta tarde visitó el campo del "Pascual Guerrero" donde defenderá su prestigio y realizó allí un entrenamiento en que sobresalió la rapidez de sus delanteros.
En principio, los tricampeones no experimentarán dificultades para armar su conjunto, que fuera de problemas de última hora, será el ya anunciado hace días: Leao, Zé Maria, Pereira, Edinho, Rodriguez Neto, Toninho Cerezzo, Isidoro, Rivelino, Gil, Roberto y Cesar.
La gran incógnita de este torneo la constituye la sorpresiva aparición de BOLIVIA en las lides mundialistas, tras eliminar invicta a Venezuela y Uruguay, y cuyos integrantes llegaran mañana sábado a Cali.

Sus dos rivales, tal vez por desconocimiento de sus reales capacidades actuales, la miran con cautela, según se desprende de las opiniones de técnicos y jugadores, por lo cual se preparan concienzudamente a fin de evitar un funesto contraste.

JAIME LIMA.- El defensor de Bolivar fue nominado por Wilfredo Camacho como titular en su puesto.

Peruanos enviarán 210 atletas a los Juegos

LIMA, JUL.8 (AFP).- El Perú enviará una delegación de 210 personas a los Juegos Bolivarianos que se efectuarán en La Paz el próximo mes de octubre, se aseguró hoy aquí.
La información fue dada a un cronista deportivo local por autoridades del Instituto Nacional de Recreación, Educación Física y Deportes, la máxima entidad deportiva del país. Se dijo que la delegación estará integrada por 35 técnicos y 175 deportistas, quienes participarán en 14 disciplinas, entre las que no figura el tenis.
El equipo peruano participará en atletismo, boxeo, básquetbol, ciclismo, esgrima, lucha, equitación, gimnasia, tenis de mesa, natación, judo, pesas, volibol y tiro.
De este modo queda superada la duda que existía en torno a la intervención peruana en los Juegos de La Paz, que estaba en peligro por motivos económicos.
Hace unas semanas, las autoridades deportivas habían expresado que por limitaciones en el presupuesto era muy comprometido el viaje de los peruanos a BOLIVIA.
Ahora se asegura que se cuenta con un presupuesto de 14.000.000 de soles (175.000 dólares) para el desplazamiento de la delegación.

El ciclista Sercu ganó séptima etapa

ANGERS, FRANCIA IN (LATIN-REUTER).- El belga Patrick Sercu ganó hoy la séptima etapa de la competencia ciclista "Tour de France", cumplida sobre un tramo de 139,5 kilómetros entre Jaunay-Clay en esta ciudad.

ATAQUE BOLIVIANO.- Anoche el cuadro dirigido por Wilfredo Camacho cumplió su última presentación en canchas bolivianas. Los integrantes de la FBF, partirán de El Alto a las once de la mañana rumbo a Cali. Mezza -en fotografía- no forma parte de la delegación nacional.

Juvenil de fútbol:

Mexicanos y rusos en la final del mundial

TUNEZ, JULIO 8 (AFP).- México, el seleccionado de más angustiosa trayectoria en el campeonato del mundo de fútbol juvenil, disputará el domingo la final contra la Unión Soviética en el estadio olímpico de El-Menzah de esta capital.
Antes, mañana sábado, los dos representantes del fútbol sudamericano, Brasil y Uruguay, en quienes se fueron concentrando los pronosticos a lo largo del torneo, tendrán que conformarse con luchar por el tercer lugar de la clasificación final.
Brasil, de méritos balompédicos universalmente reconocidos, y Uruguay, que practicó esporádicamente el mejor fútbol que se ha visto en esta capital a los diez seleccionados que actuaron durante el presente campeonato, fueron eliminados sin que ecuánimemente pueda hablarse de injusticia.
El campeón sudamericano, Uruguay, fue el único seleccionado que ganó sus tres partidos de la primera fase, jugando muy bien en ocasiones, sobre todo frente a Hungría en el primer encuentro, pero con demasiada tranquilidad, prudencia y conservadurismo en otras.
Su eliminación del torneo al perder frente a la Unión Soviética se debió en gran parte a la falta de generosidad de su fútbol, inspirado aparentemente más por la idea de no perder que por el estímulo de ganar.
Si los uruguayos hubiesen tenido más fe en si mismos y más deseos de victoria, probablemente habrían vencido a los soviéticos, que son inferiores técnicamente y que, además, parecen cansados.
A Brasil no se le puede hacer tal reproche porque después del susto que les proporcionó Costa de Marfil en un partido que lograron empatar en el último minuto, dominó con bastante seguridad a los otros componentes del grupo "C" y se calificó sin demasiados apuros.
Pero en la semifinal, Brasil se encontró con un cuadro mexicano peleón y voluntarioso, que no brilla especialmente por sus individualidades, pero que practica un juego coherente, ágil y vistoso.
Un periodico local, en un comentario sobre ese partido, dijo en la primera frase: "Los artistas vencidos por los artesanos".
Hay en esas palabras algo de exageración, aunque no sean completamente desacertadas. Sucedió que los mexicanos jugaron con más inteligencia, adoptaron la táctica adecuada, marcaron bién a los hombres más peligrosos y obtuvieron el triunfo por sus méritos evidentes, aunque no fuese con alardes de superioridad.
México tiene el mérito, entre otros, de ser uno de los dos equipos invictos en este torneo (los dos finalistas). Para llegar al último grado de la competición los mexicanos tuvieron que poner mucho entusiasmo y mucha voluntad, lo que les permitió empatar algunos partidos en los que llevaban desventaja, como ante España y Francia.
El balance numérico es bastante modesto. México sólo ganó realmente un partido, el que libró contra Túnez el primer día, habiéndose beneficiado del derrumbe del cuadro local para marcarle media docena de goles, el resultado más amplio del torneo.
Puede suponerse que los mexicanos no adoptarán la táctica de fútbol tacaño que no dio resultado a los uruguayos y que provocó el descontento del público.
Los soviéticos, que no dieron la impresión de encontrarse en un estado de frescor atlético evidente y que deben aportar el calor de estos días más difícilmente que los mexicanos, pueden ser víctimas de estos.

Brasileños desean mejorar su imagen

CALI COLOMBIA, 8 (LATIN).- Respetuoso de sus rivales, Brasil arribó ayer aquí decidido a mejorar su imagen y justificar -ante Perú y Bolivia- una visa para el Campeonato Mundial de Fútbol de 1978.
Cali, los recortados, bu[illegible] acicalados sin base a ocios distintivos de los equipos que corren, los integrantes del equipo Tricampeón Mundial arribaron anoche a esta sede del triangular eliminatorio sudamericano para la Copa Mundia "Argentina 78".
Elegantes, los pupilos de Claudio Countinho reflejaron la "nueva imagen" que la Confederación Brasileña de Fútbol intenta mostrar al mundo: Pulcritud, Modestia y -lo fundamental- buen Fútbol.
La recepción al Seleccionado Brasileño fue la otra cara de la que eufóricos aficionados habían brindado al de Perú, primero en arribar aquí, 24 horas antes.
Lejos del bullicio de los hinchas atraídos por Perú al aeropuerto internacional "Balmaseca", el "scratch" piso territorio colombiano bajo un severo dispositivo de seguridad policial y acosado por una nube de periodistas, entre reporteros, gráficos y camarógrafos.

Brasil y Perú están listos para el partido de mañana

Ya están designados los jugadores para el cotejo

CALI, COLOMBIA, 8 (LATIN) - Bajo un marco de creciente expectativa, Brasil y Perú concluyeron hoy el titánico esfuerzo por conformar sus respectivas escuadras para el primer partido del triangular eliminatorio de la copa mundial de fútbol de 1978.
Intercambiados ya todos los fuegos de la "guerra fría", Claudio Coutinho y Marcos Calderón difundieron hoy los nombres de los 22 jugadores que el domingo -a las 21.00 GMT- abrirán el virtual primer juego del campeonato "Argentina 78".
De esta capital departamental surgirán el domingo 17 de julio los dos primeros equipos clasificados para la disputa de la "Copa FIFA" (Federación Internacional de Fútbol Asociado), sucesora de la "Jules Rimet" que Brasil se apropió en México.
Coutinho, quien ayer arribó aquí al frente de su vapuleado "scratch", repitió hoy sus declaraciones de "luchar por el prestigio perdido" y echó mano a lo mejor de que dispone.
La nómina de Brasil para el compromiso frente a Perú es la siguiente: Leao, Ze Maria, Pereyra, Edinho y Rodrigues Neto, Toninho Cerezzo, Rivelino y Paulo Isidoro, Gil, Roberto y Paulo Cesar.
Voceros del cuerpo técnico del ex tricampeón dijeron a Latin que Edinho y Paulo Isidoro se recuperaron satisfactoriamente de las afecciones gripal y laringítica que hicieron temer por su ausencia el domingo.
Marcos Calderón, el estratega peruano, confió simultáneamente la alineación de su escuadra: Quiroga, Navarro, Chumpitaz, Diaz y Meléndez, Quesada, Velásquez y Cubillas, Muñante, Sotil y Oblitas.
Brasil, tras un leve entrenamiento realizado ayer apenas se produjo su arribo a esta ciudad y una sesión gimnástica por la mañana, pisó esta tarde el césped del "Pascual Guerrero", escenario del certamen.
Los once titulares obedecieron en el ensayo las órdenes de todo un operativo táctico concebido por Coutinho.
El entrenador, a quien los avezados periodistas brasileños acusan de "demasiado intelectual" y teórico, demostró -al menos en la sesión de práctica- que puede desplegar un movimiento de rotación sobre presión del medio campo y en apertura de las puntas.
La prensa internacional vio como los zagueros laterales Ze Maria y Rodrigues Neto salen raudos hacia las puntas de Gil y Paulo Cesar.
Paulo Isidoro será una pieza clave para el domingo; aparentemente, su misión será circunvalar el medio campo en apoyo de Rivelino y Roberto, los dos artilleros cuya potencia preocupa al peruano Calderón.
La apertura de los peligrosos "claros" sobre el arco de Quiroga, el inicio de la característica "tabela" (pared) en el largo pase rumbo a las alas serán responsabilidad de Toninho Cerezzo y el propio capitán Rivelino.
Calderón, a quien los enviados del periodismo brasileño entregaron "excesivo hermetismo" sobre sus teorías, movilizó hoy a sus jugadores en una tercera sesión de entrenamiento desde su arribo del miércoles.
El esquema previsto para el encuentro con Brasil, según algunos de sus analistas, bastará suficiente solidez en la contención del mediocampo adversario.
Velásquez, considerado el "pulmón" del plantel, perseguirá al escurridizo Rivelino y, en función ofensiva, deberá crear movimiento para Cubillas y Sotil, el goleador.
Chumpitaz, puntal defensivo, estará en la marcación de Roberto, el cabeceador neto de Brasil, discípulo del memorable "Vavá" de los campeonatos de Suecia y Chile.
Los árbitros del encuentro, los argentinos Miguel Angel Comesaña, Angel Norberto Coerezza y Jorge Romero, recorrieron hoy la cancha del monumental "Pascual Guerrero" y pidieron a los organizadores detalles sobre la ceremonia inaugural del torneo.
El acto, previo al encuentro, durará exactamente 35 minutos e incluirá desfiles de escoltas militares a las banderas de los tres países participantes, salida de equipos contendientes y formación para escuchar los respectivos himnos nacionales.
Mientras avanza la cuenta regresiva, la afición caleña aguarda la llegada de BOLIVIA, el tercer participante.
El equipo boliviano cumplirá esta noche, en Santa Cruz de la Sierra, su último partido preparatorio del triangular sudamericano y mañana se despedirá de su afición, nunca antes tan agitada como ahora.
Los bolivianos debutarán el jueves frente a Brasil y cerrarán su actuación el domingo 17 disputando con Perú el último y decisivo juego de la serie.

SELECCION PERUANA.- Este domingo, Perú iniciará su participación en el torneo triangular sudamericano enfrentando a la poderosa escuadra de Brasil. Los peruanos están confiados en poder lograr la clasificación para el campeonato mundial de fútbol.

D. Soligno dará cortes de casimir a seleccionados

La Gerencia de Lanificio "Domingo Soligno" comunicó ayer a la Federación Boliviana de Fútbol que entregará cortes de casimir a cada uno de los integrantes del Seleccionado Nacional de Fútbol luego de su retorno de Cali.
Domingo Silvestro, Gerente General de la mencionada empresa, dijo a PRESENCIA que de esta forma su entidad desea testimoniar el aprecio y el apoyo del pueblo boliviano para que los jugadores cumplan una buena campaña en el triangular que se inicia mañana.
La nota oficial de la entrega se cumplirá en las próximas horas, pero ya la Federación Boliviana tiene conocimiento del regalo de Lanificio Boliviano.

APOYO

Mario Cordero, Presidente de la Confederación de Profesionales de Bolivia envió un cable de apoyo a la Selección Nacional. El texto es el siguiente: "Selección Bolivia". Hotel Cortez. Santa Cruz. Confederación Profesionales Bolivia. augura repitan exitosa defensa colores nacionales. Profesionales junto al pueblo hacemos llegar confianza en garra y pujanza pundonorosos deportistas seguros alcanzarán triunfo final".

Contrataron al húngaro Marik

MEXICO, JULIO 8 (AFP).- El técnico húngaro de fútbol Jorge Marik fue contratado hoy por el equipo de primera división mexicano Toluca, anunció el presidente del mismo Germán Sánchez.
Marik condujo al triunfo al equipo campeón de la liga 1976-77, el Universidad Autónoma de México (UNAM), durante la final que se celebró hace menos de una semana.

5.377 periodistas se preacreditaron para el Mundial

- BUENOS AIRES, 8 (LATIN).- Noventa países representados por 5.377 periodistas se preacreditaron para cubrir las alternativas del XI campeonato mundial de fútbol que se hará el año próximo en la Argentina, se anunció aquí.
El departamento de acreditaciones del ente autárquico mundial 1978 (EAM 78) anunció que de los 93 países que en principio manifestaron su integración de preacreditarse, sólo Albania, Filipinas y la República de Corea desistieron y no vendrán a la Argentina en 1978.

PRESENCIA Deportes

La Paz, Bolivia, sábado 9 de julio de 1977

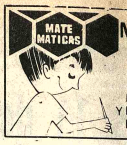

NEURO VI
INTI
NEUROTONIC
Y RECONSTITU
BIOLOGICO

Selección nacional fue despedida cariñosamente

Ganó anoche a combinado cruceño 3-0

SANTA CRUZ, 8 (PRESENCIA).- Por EDWIN CHACON A.- El público despidió con aplausos al seleccionado nacional que esta noche ganó a un combinado local por tres goles a cero sin esforzarse mucho.

Sin duda la lesión que sufrió el arquero Carlos Jiménez, que había reaparecido después de más de un mes, fue el hecho lamentable de la jornada, aunque el médico del plantel asegura que no reviste extrema gravedad, pero su actuación en Cali, dependerá de cómo evoluciona la lesión en los próximos días.

En la primera intervención de peligro Jiménez, salió ante un ataque esforzándose por agarrar la pelota y al parecer salió con violencia y tuvo una mala caída cuando transcurrían 25 minutos de la primera etapa, siendo inmediatamente reemplazado por Peinado.

La selección, pese a un rendimiento regular no tuvo mayormente necesidad de esforzarse. Jugó con mayor seguridad que en los entrenamientos anteriores, pero siempre con visibles fallas en el medio campo.

Unas 8.000 personas asistieron a la despedida del seleccionado que emprende mañana viaje a Colombia para definir con Brasil y Perú la segunda ronda de las eliminatorias para el mundial de fútbol en la Argentina.

Los goles fueron conquistados por Angulo a los 25 minutos del primer tiempo, después de dejar sin chance a dos defensores locales. Aumentó "Tamayá" Jiménez, a los 31 minutos, con golpe de cabeza recibiendo un pase de Saucedo Landa. En el segundo tiempo de tiro penal Aragonez, a los 29 minutos con un remate que engañó al arquero Hoyos, que se dirigió hacia la izquierda mientras la pelota ingresó por la derecha.

Once cambios registraron los dos equipos en este partido, cinco la selección.

El equipo "BOLIVIA" dejó sin embargo, buena impresión por el estado físico. Hubo más movimiento mayor desplazamiento de hombres que en los partidos de entrenamiento jugados frente a equipos argentinos, aunque se probaron varios remates, pero un porcentaje bajo con criterio de gol.

La selección alineó: Jiménez, Del Llano, Lima, Baldiviezo y Angulo. En el medio campo: Angulo y Rimazza y, en la delantera: Saucedo Landa, Aragonéz, Porfirio Jiménez, Romero y Aguilar. Cambios: Carlos Jiménez por Peinado, Espinoza por Angulo, Morales por Saucedo Landa y, Limbert Cabrera por Romero.

El seleccionado "camba" Frey, Moreno, Vargas, Arias y Fierro. Como volantes de apoyo: Céspedes y Aguirre, en la ofensiva: Valverde García, Orihuela y Sato. Cambios: Hoyos por Frey, Justiniano por Fierro, Algarañaz por Céspedes; Parada por Aguirre, Sánchez por Valverde y Arauz por Sato.

En el criterio del seleccionado Angulo, el equipo rindió hoy sólo un 10 por ciento "tenemos confianza y sabemos que en Cali, nuestro rendimiento será el cien por cien", dijo. Por su parte "Tamayá" Jiménez aseguró que "indudablemente la salida de Mezza, del equipo y la lesión del arquero Jiménez, han influido en el plantel, pero nos brindaremos de todo corazón por BOLIVIA".

Jiménez, mientras cojeaba en la cancha, indicó que era "sólo un estirón" había hecho una mala pisada con la pierna derecha.

Admiral

CARLOS ARAGONES.- El mediocampista de la selección nacional tendrá en Cali, la oportunidad de mostrar sus condiciones de buen futbolista.

W. Camacho:

"Haremos lo que esté a nuestro alcance"

SANTA CRUZ, 8 (PRESENCIA).- (Por Edwin Chacón).- Confiados en el planteamiento de 4-3-3 la selección nacional emprenderá viaje en las próximas horas a Cali después de cinco semanas de entrenamiento intensivo siguiendo las técnicas que tradicionalmente utilizan Brasil y Perú.

Los jugadores tuvieron hoy licencia por algunas horas para alistar maletas y despedirse de sus familiares. Al promediar las 19 horas varias personas estaban en la puerta del hotel despidiéndose de los jugadores y haciendo votos porque "se repita el carnaval de la primera rueda".

Una de las esposas de los jugadores que estaba entre los aficionados les pidió "volver vencedores o quedarse perdedores". La iniciativa fue naturalmente muy festejada y mereció además aprobación.

La selección viajará mañana en un vuelo de itinerario del LAB a las 8:30 horas y permanecerá una hora en La Paz para abordar otra nave.

Existe plena confianza entre los jugadores, según se pudo constatar. Todos vistiendo los buzos color verde de la selección recibían a familiares y amigos esta noche, antes del partido, en los jardines del hotel "Cortés" donde estuvieron concentrados y recibían al mismo tiempo aliento para la difícil [illegible] cumplirán en Cali [illegible] encuentran las selec[illegible] Perú y Brasil.

Wilfredo Cam[illegible] director técnico de la [illegible] conversando con Pi[illegible] aseguró que no existe[illegible] dos de gravedad y en a[illegible] dos los jugadores [illegible] buenas condiciones fí[illegible]

Habló sobre [illegible] trenamientos previos [illegible] equipo tendrá en [illegible]

T. de la Viña viajó a Cali

Tito de la Viña, Jefe de la Página Deportiva de PRESENCIA viajó ayer a Cali, Colombia, para cubrir toda la información relacionada con la participación del Seleccionado Nacional y el Triangular que se inicia mañana con el partido Brasil-Perú.

De la Viña, además relatará para todo el país las incidencias de los tres cotejos a través de "Cabalgata Deportiva".

Hoy:

Santa Cruz - Bolívar y Chaco-Ferroviario

Mariscal Santa Cruz con Bolívar, en el estadio de Tembladerani y Chaco con Ferroviario, en el de Sopocachi iniciarán esta tarde la séptima fecha de la primera rueda del certamen oficial de fútbol de Primera "A".

Pese a que los cuatro protagonistas aspiran a más de lo que hasta ahora hicieron, en sus respectivas campañas, destaca sin duda alguna el encuentro entre "militares" y "académicos".

Mariscal Santa Cruz, alentado por su último empate frente a The Strongest, otro de los líderes invictos del certamen, rivalizará hoy con Bolívar, otro de los punteros de la competencia. Los "albicelestes" al parecer se vienen reencontrando, paulatinamente, con su habitual ritmo de juego y están dispuesto a presentar dura batalla al elenco "celeste", este último ansioso de lograr los puntos en disputa para encaramarse, momentáneamente, en el primer puesto de la tabla de posiciones.

Ambos equipos presentarán las mismas alineaciones de sus partidos anteriores ya que no existen jugadores lesionados.

El árbitro será Javier Rivero cooperado por los jueces de línea Enrique Guardia y Donato Estevez.

Las campañas de Bolivar y Santa Cruz, traducidas en números son las siguientes: Bolivar cuenta con 11 puntos en 6 partidos. Su delantera marcó 11 veces y su arco cayó en 2 ocasiones. Vale decir que ganó 5 partidos y empató el restante. Por su parte Mariscal Santa Cruz en 6 encuentros totaliza 3 puntos. 3 cotejos perdidos y 3 empatados. Tiene 2 goles a favor y 9 en contra.

CHACO-FERROVIARIO

El reputado Chaco Petrolero tendrá esta tarde opción de seguir su marcha ascendente si gana los puntos en disputa frente al aguerrido representativo de Ferroviario.

Los "petroleros" tienen 6 puntos en 6 partidos. Ganó 3 veces y perdió otros tantos. Sus delanteros marcaron 6 veces y su arco fue vencido en 8 ocasiones. Ferroviario, también tiene 6 unidades en similar número de juegos. Ganó 2, empató 2 y perdió 2 partidos. Tiene 4 goles a favor y 6 en contra. De acuerdo a las estadísticas las posibilidades son parejas y todo hace prever un juego equilibrado e interesante.

Hugo Rocha, será el árbitro cooperado por Gemner Loayza y Gustavo García.

GIMNASIO "YORK"

El Cuerito
PEDIDOS:
Av. Montes 446-450
(Esq. Pucarani)
Casilla 2177
Tel. 26882
LA PAZ
MATERIAL DE SEGURIDAD
Guantes p. trabajo, mandiles, Tafiletes p. Cascos, Correajes de Seguridad, Polainas, Chalecos p. Soldadodores, etc.
CONSULTE PRECIOS
VENTAS POR MAYOR

No es una vaca cualquiera con
Nutrinal
ALIMENTOS BALANCEADOS PARA AVES Y GANADO
LA PAZ: TEL. 25696 • COCHABAMBA: Tel. 21389
STA. CRUZ TEL. 28872

EN UN ESFUERZO DEL GOBIERNO DE LAS F.F. A.A.
LA H. ALCALDIA MUNICIPAL DE LA PAZ
ADMIRAL CORPORATION INTERAMERICANA
Kattan y Cia. Ltda.
AL SERVICIO DEL PUEBLO

Por el Canal de TV Boliviana
A partir del domingo 10 retransmitiremos todos los partidos de la liguilla por la cadena de los televisores
Admiral
Rockwell International
Admiral Group

EN LOS SIGUIENTES LUGARES DE LA CIUDAD
• EL PRADO (Lado Hotel Sucre)
• PLAZA: ALONSO DE MENDOZA
• PLAZA: GARITA DE LIMA
• " EGUINO
• " ABAROA
• " VILLARROEL
• PARQUE: RIOSHIÑO
• CANCHA: BOLIVAR

VEA A NUESTRA SELECCION EN UN TELEVISOR ADMIRAL
NITIDEZ - Admiral
CALIDAD - Admiral
Admiral
• 100% TRANSISTORIZADO
• FABRICACION AMERICANA
• VIA SATELITE
• 83 CANALES - VHF - Y UHF
• ANTENA Y ESTABILIZADOR INCORPORADOS
• DIFERENTES MODELOS
• PANTALLAS DE: 9 - 12 - 19 23 Y 25 PULGADAS
Y LO QUE ES MAS IMPORTANTE
5 AÑOS DE GARANTIA
Distribuye:
Kattan y Cia. Ltda.
MERCADO 1115 2do. PISO OFICINA 8